

SPIS TREŚCI:

SPECYFIKACJE TECHNICZNE DLA ROBÓT DROGOWYCH

D-00.00.00.	WYMAGANIA OGÓLNE	2
D-01.00.00.	ROBOTY PRZYGOTOWAWCZE	15
D-01.01.01.	ODTWORZENIE TRASY I PUNKTÓW WYSOKOŚCIOWYCH.....	15
D-01.02.02.	ZDJĘCIE WARSTWY HUMUSU	18
D-01.02.04.	ROZBIÓRKI ELEMENTÓW DRÓG.....	20
D-02.00.00.	ROBOTY ZIEMNE.	23
D-02.00.01.	ROBOTY ZIEMNE. WYMAGANIA OGÓLNE	23
D-02.01.01.	WYKONANIE WYKOPÓW W GRUNTACH I - V KATEGORII.....	28
D-02.03.01.	WYKONANIE NASYPÓW	30
D-04.00.00.	PODBUDOWY	37
D-04.01.01.	KORYTO WRAZ Z PROFILOWANIEM I ZAGĘSZCZANIEM PODŁOŻA	37
D-04.05.01.	WARSTWA WZMACNIAJĄCA Z KRUSZYWA STABILIZOWANEGO CEMENTEM	41
D-04.06.01.	PODBUDOWA Z CHUDEGO BETONU CEMENTOWEGO	47
D-05.00.00.	NAWIERZCHNIE	54
D-05.03.23.	NAWIERZCHNIA Z KOSTKI BETONOWEJ BRUKOWEJ	54
D-06.00.00.	ROBOTY WYKOŃCZENIOWE	61
D-06.01.01.	HUMUSOWANIE I OBSIANIE SKARP I TERENÓW PŁASKICH	61
D-08.02.01a	CHODNIKI Z PŁYT WSKAŹNIKOWYCH.....	63
D-08.01.01.	KRAWEŻNIKI BETONOWE.....	64
D-08.02.01a	CHODNIKI Z PŁYT WSKAŹNIKOWYCH.....	68
D-08.03.01.	BETONOWE OBRZEŻA CHODNIKOWE.....	75
D-14.00.00.	BALUSTRADY	79

D-00.00.00. WYMAGANIA OGÓLNE

SPIS TREŚCI

1. WSTĘP

- 1.1. Przedmiot Specyfikacji Technicznej
- 1.2. Zakres stosowania SST
- 1.3. Zakres Robót objętych SST
- 1.4. Określenia podstawowe
- 1.5. Ogólne wymagania dotyczące Robót.

2. MATERIAŁY

- 2.1. Źródła uzyskania materiałów
- 2.2. Pozyskiwanie materiałów miejscowych
- 2.3. Inspekcja wytwórni materiałów
- 2.4. Materiały nie odpowiadające wymaganiom
- 2.5. Przechowywanie i składowanie materiałów
- 2.6. Wariantowe stosowanie materiałów

3. SPRZĘT

4. TRANSPORT

5. WYKONANIE ROBÓT

- 5.1. Ogólne zasady wykonywania Robót

6. KONTROLA JAKOŚCI ROBÓT

- 6.1. Program zapewnienia jakości (PZJ)
- 6.2. Zasady kontroli jakości Robót
- 6.3. Pobieranie próbek
- 6.4. Badania i pomiary
- 6.5. Raporty z badań
- 6.6. Badania prowadzone przez Zamawiającego
- 6.7. Certyfikaty i deklaracje
- 6.8. Dokumenty budowy

7. OBMIAR ROBÓT

- 7.1. Ogólne zasady obmiaru Robót
- 7.2. Zasady określania ilości Robót i materiałów
- 7.3. Urządzenia i sprzęt pomiarowy
- 7.4. Wagi i zasady ważenia
- 7.5. Czas przeprowadzenia obmiaru

8. ODBIÓR ROBÓT

- 8.1. Odbiór Robót zanikających i ulegających zakryciu
- 8.2. Odbiór częściowy
- 8.3. Odbiór ostateczny Robót
- 8.4. Odbiór pogwarancyjny

9. PODSTAWA PŁATNOŚCI

- 9.1. Ustalenia Ogólne
- 9.2. Warunki Kontraktu i Wymagania Ogólne Specyfikacji Technicznej D-00.00.00
- 9.3. Objazdy, Przejazdy i Organizacja Ruchu

10. PRZEPISY ZWIĄZANE

1. WSTĘP

1.1. PRZEDMIOT SPECYFIKACJI TECHNICZNEJ

Specyfikacja Techniczna D-00.00.00 – „Wymagania Ogólne” odnosi się do wymagań wspólnych dla poszczególnych wymagań technicznych dotyczących zadania pn.: „Budowa chodnika wraz ze schodami terenowymi, na działkach ewid. nr: 7/17, 7/18, 7/50 obręb 3029 przy ul. Warcisława w Szczecinie.”

1.2. ZAKRES STOSOWANIA SST

Specyfikacje Techniczne stanowią część Dokumentów Przetargowych i Kontraktowych i należy je stosować w zleceniu i wykonaniu Robót opisanych w podpunkcie 1.1.

1.3. ZAKRES ROBÓT OBJĘTYCH SST

1.3.1. Wymagania ogólne należy rozumieć i stosować w powiązaniu z wymienionymi w spisie treści Specyfikacjami Technicznymi.

1.3.2. Niezależnie od postanowień Klauzuli 3.1 Danych Kontraktowych normy państwowe, instrukcje i przepisy wymienione w Specyfikacjach Technicznych będą stosowane przez Wykonawcę w języku polskim.

1.4. OKREŚLENIA PODSTAWOWE

Użyte w SST wymienione poniżej określenia należy rozumieć w każdym przypadku następująco:

- 1.4.1. **Budowla drogowa** - obiekt budowlany, nie będący budynkiem, stanowiący całość techniczno-użytkową (drogę) albo jego część stanowiąca odrębny element konstrukcyjny lub technologiczny (obiekt mostowy, korpus ziemny, węzeł)
- 1.4.2. **Chodnik** - wyznaczony pas terenu przy jezdni lub odsunięty od jezdni, przeznaczony do ruchu pieszych i odpowiednio utwardzony.
- 1.4.4. **Droga** - wydzielony pas terenu przeznaczony do ruchu lub postoju pojazdów oraz ruchu pieszych wraz z wszelkimi urządzeniami technicznymi związanymi z prowadzeniem i zabezpieczeniem ruchu.
- 1.4.5. **Droga tymczasowa (montażowa)** - droga specjalnie przygotowana, przeznaczona do ruchu pojazdów obsługujących zadanie budowlane na czas jego wykonania, przewidziana do usunięcia po jego zakończeniu.
- 1.4.6. **Dziennik Budowy** - opatrzony pieczęcią Organu Nadzoru Budowlanego zeszyt, z ponumerowanymi stronami, służący do notowania wydarzeń zaistniałych w czasie wykonywania zadania budowlanego, rejestrowania dokonywanych odbiorów Robót, przekazywania poleceń i innej korespondencji technicznej pomiędzy Kierownikiem Projektu, Wykonawcą i projektantem.
- 1.4.8. **Zamawiający** – osoba wymieniona w Danych Kontraktowych (wyznaczona przez Zamawiającego, o której wyznaczeniu poinformowany jest Wykonawca), odpowiedzialna za nadzorowanie Robót i administrowanie Kontraktem.
- 1.4.9. **Jezdnia** - część korony drogi przeznaczona do ruchu pojazdów.
- 1.4.10. **Kierownik budowy** - osoba wyznaczona przez Wykonawcę, upoważniona do kierowania Robotami i do występowania w jego imieniu w sprawach realizacji Kontraktu.
- 1.4.11. **Korona drogi** - jezdnia (jezdnie) z poboczami lub chodnikami, zatokami, pasami awaryjnego postoju i pasami dzielącymi jezdnie.
- 1.4.12. **Konstrukcja nawierzchni** - układ warstw nawierzchni wraz ze sposobem ich połączenia.
- 1.4.14. **Korpus drogowy** - nasyp lub ta część wykopu, która jest ograniczona koroną drogi i skarpami rowów.
- 1.4.15. **Koryto** - element uformowany w korpusie drogowym w celu ułożenia w nim konstrukcji nawierzchni.
- 1.4.16. **Książka Obmiarów** - akceptowany przez Zamawiającego zeszyt z ponumerowanymi stronami, służący do wpisywania przez Wykonawcę obmiaru dokonywanych Robót w formie wyliczeń, szkiców i ew. dodatkowych załączników. Wpisy w Księdze Obmiarów podlegają potwierdzeniu przez Zamawiającego.
- 1.4.17. **Laboratorium** - drogowe lub inne laboratorium badawcze, zaakceptowane przez Zamawiającego, niezbędne do przeprowadzenia wszelkich badań i prób związanych z oceną jakości materiałów oraz Robót.
- 1.4.18. **Materiały** - wszelkie tworzywa niezbędne do wykonania Robót, zgodne z Dokumentacją Projektową i Specyfikacjami Technicznymi, zaakceptowane przez Zamawiającego.
- 1.4.19. **Nawierzchnia** - warstwa lub zespół warstw służących do przyjmowania i rozkładania obciążeń od ruchu na podłoże gruntowe i zapewniających dogodne warunki dla ruchu.
 - a) **Warstwa ścieralna** - górna warstwa nawierzchni poddana bezpośrednio oddziaływaniu ruchu i czynników atmosferycznych.
 - b) **Warstwa wiążąca** - warstwa znajdująca się między warstwą ścieralną a podbudową, zapewniająca lepsze rozłożenie naprężeń w nawierzchni i przekazywanie ich na podbudowę.
 - c) **Warstwa wyrównawcza** - warstwa służąca do wyrównania nierówności podbudowy lub profilu istniejącej nawierzchni.
 - d) **Podbudowa** - dolna część nawierzchni służąca do przenoszenia obciążeń od ruchu na podłoże. Podbudowa może składać się z podbudowy zasadniczej i podbudowy pomocniczej.
 - e) **Podbudowa zasadnicza** - górna część podbudowy spełniająca funkcje nośne w konstrukcji nawierzchni. Może ona składać się z jednej lub dwóch warstw.

- f) **Podbudowa pomocnicza** - dolna część podbudowy spełniająca, obok funkcji nośnych, funkcje zabezpieczenia nawierzchni przed działaniem wody, mrozu i przenikaniem cząstek podłoża. Może zawierać warstwę mrozoochronną, odsączającą lub odcinającą.
- g) **Warstwa mrozoochronna** - warstwa, której głównym zadaniem jest ochrona nawierzchni przed skutkami działania mrozu.
- h) **Warstwa odcinająca** - warstwa stosowana w celu uniemożliwienia przenikania cząstek drobnych gruntu do warstwy nawierzchni leżącej powyżej.
- i) **Warstwa odsączająca** - warstwa służąca do odprowadzenia wody przedostającej się do nawierzchni.
- 1.4.21. **Niweleta** - wysokościowe i geometryczne rozwinięcie na płaszczyźnie pionowego przekroju w osi drogi lub obiektu mostowego.
- 1.4.23. **Objazd tymczasowy** - droga specjalnie przygotowana i odpowiednio utrzymana do przeprowadzenia ruchu publicznego na okres budowy.
- 1.4.24. **Odpowiednia (bliska) zgodność** - zgodność wykonywanych Robót z dopuszczonymi tolerancjami, a jeśli przedział tolerancji nie został określony - z przeciętnymi tolerancjami, przyjmowanymi zwyczajowo dla danego rodzaju Robót budowlanych.
- 1.4.25. **Pas drogowy** - wydzielony liniami granicznymi pas terenu przeznaczony do umieszczania w nim drogi i związanych z nią urządzeń oraz drzew i krzewów. Pas drogowy może również obejmować teren przewidziany do rozbudowy drogi i budowy urządzeń chroniących ludzi i środowisko przed uciążliwościami powodowanymi przez ruch na drodze.
- 1.4.26. **Pobocze** - część korony drogi przeznaczona do chwilowego postoju pojazdów, umieszczenia urządzeń organizacji i bezpieczeństwa ruchu oraz do ruchu pieszych, służąca jednocześnie do bocznego oparcia konstrukcji nawierzchni.
- 1.4.27. **Podłoże nawierzchni** - grunt rodzimy lub nasypowy, leżący pod nawierzchnią do głębokości przemarzania.
- 1.4.28. **Podłoże ulepszone nawierzchni** - górna warstwa podłoża, leżąca bezpośrednio pod nawierzchnią, ulepszona w celu umożliwienia przejścia ruchu budowlanego i właściwego wykonania nawierzchni.
- 1.4.29. **Polecenie Zamawiającego** - wszelkie polecenia przekazane Wykonawcy przez Zamawiającego, w formie pisemnej, dotyczące sposobu realizacji Robót lub innych spraw związanych z prowadzeniem budowy.
- 1.4.30. **Projektant** - uprawniona osoba prawna lub fizyczna będąca autorem Dokumentacji Projektowej.
- 1.4.31. **Przedsięwzięcie budowlane** - kompleksowa realizacja nowego połączenia drogowego lub całkowita modernizacja / przebudowa (zmiana parametrów geometrycznych trasy w planie i przekroju podłużnym) istniejącego połączenia.
- 1.4.32. **Przepust** - budowla o przekroju poprzecznym zamkniętym, przeznaczona do przeprowadzania cieków, szlaku wędrówek zwierząt dziko żyjących lub urządzeń technicznych przez korpus drogowy.
- 1.4.33. **Przeszkoda naturalna** - element środowiska naturalnego, stanowiący utrudnienie w realizacji zadania budowlanego, na przykład dolina, bagno, rzeka, szlak wędrówek dzikich zwierząt, itp.
- 1.4.34. **Przeszkoda sztuczna** - dzieło ludzkie, stanowiące utrudnienie w realizacji zadania budowlanego, na przykład droga, kolej, rurociąg, kanał, ciąg pieszy lub rowerowy, itp.
- 1.4.35. **Przetargowa Dokumentacja Projektowa** - część Dokumentacji Projektowej, która wskazuje lokalizację, charakterystykę i wymiary obiektu będącego przedmiotem Robót.
- 1.4.37. **Rekultywacja** - Roboty mające na celu uporządkowanie i przywrócenie pierwotnych funkcji terenom naruszonym w czasie realizacji zadania budowlanego.
- 1.4.41. **Ślepy Kosztorys** - wykaz Robót z podaniem ich ilości (przedmiar) w kolejności technologicznej ich wykonania.
- 1.4.42. **Terren Budowy** – teren udostępniony przez Zamawiającego dla wykonania na nim Robót oraz inne miejsca wymienione w Kontrakcie jako tworzące część Terenu Budowy.
- 1.4.43. **Zadanie budowlane** - część przedsięwzięcia budowlanego, stanowiąca odrębną całość konstrukcyjną lub technologiczną, zdolną do samodzielnego pełnienia przewidywanych funkcji techniczno-użytkowych. Zadanie może polegać na wykonywaniu Robót związanych z budową, modernizacją /przebudową, utrzymaniem oraz ochroną budowli drogowej lub jej elementu.

1.5. OGÓLNE WYMAGANIA DOTYCZĄCE ROBÓT

Wykonawca jest odpowiedzialny za jakość wykonanych Robót, bezpieczeństwo wszelkich czynności na Terenie Budowy, metody użyte przy budowie oraz za ich zgodność z Dokumentacją Projektową, SST i poleceniami Zamawiającego.

1.5.1. PRZEKAZANIE TERENU BUDOWY

Zamawiający w terminie określonym w Dokumentach Kontraktowych przekazuje Wykonawcy Teren Budowy wraz ze wszystkimi wymaganymi uzgodnieniami prawnymi i administracyjnymi, lokalizację i współrzędne punktów głównych trasy oraz reperów, Dziennik Budowy oraz dwa egzemplarze Dokumentacji Projektowej i dwa komplety SST.

Na Wykonawcy spoczywa odpowiedzialność za ochronę przekazanych mu punktów pomiarowych do chwili odbioru ostatecznego Robót. Uszkodzone lub zniszczone znaki geodezyjne Wykonawca odtworzy i utrwali na własny koszt.

1.5.2. DOKUMENTACJA PROJEKTOWA

Dokumentacja Projektowa będzie zawierać niżej wymienione rysunki, obliczenia i dokumenty:

- Dokumentacja techniczna dla tematu: „Budowa chodnika wraz ze schodami terenowymi, na działkach ewid. nr: 7/17, 7/18, 7/50 obręb 3029 przy ul. Warcisława w Szczecinie.”

Wykonawca we własnym zakresie opracuje i uzgodni projekt organizacji ruchu na czas budowy, plan odwodnienia na czas wykonywania robót, plan BIOZ oraz opracuje geodezyjną dokumentację powykonawczą obiektu.

1.5.3. ZGODNOŚĆ ROBÓT Z DOKUMENTACJĄ PROJEKTOWĄ I SST

Dokumentacja Projektowa, Specyfikacje Techniczne oraz dodatkowe dokumenty przekazane przez Zamawiającego Wykonawcy stanowią część Kontraktu, a wymagania wyszczególnione w choćby jednym z nich są obowiązujące dla Wykonawcy tak jakby zawarte były w całej dokumentacji.

W przypadku rozbieżności w ustaleniach poszczególnych dokumentów obowiązuje kolejność ich ważności wymieniona w Dokumentach Kontraktowych.

Wykonawca nie może wykorzystywać błędów lub opuszczeń w Dokumentach Kontraktowych, a o ich wykryciu winien natychmiast powiadomić Zamawiającego, który dokona odpowiednich zmian lub poprawek.

W przypadku rozbieżności wymiary podane na piśmie są ważniejsze od wymiarów określonych na podstawie odczytu ze skali rysunków.

Wszystkie wykonane Roboty i dostarczone materiały będą zgodne z Dokumentacją Projektową i SST.

Dane określone w Dokumentacji Projektowej i w SST będą uważane za wartości docelowe, od których dopuszczalne są odchylenia w ramach określonego przedziału tolerancji. Cechy materiałów i elementów budowli muszą być jednorodne i wykazywać bliską zgodność z określonymi wymaganiami, a rozrzuty tych cech nie mogą przekraczać dopuszczalnego przedziału tolerancji.

W przypadku, gdy materiały lub Roboty nie będą w pełni zgodne z Dokumentacją Projektową lub SST, i wpłynię to na niezadowalającą jakość elementu budowli, to takie materiały będą niezwłocznie zastąpione innymi, a Roboty rozebrane i wykonane ponownie na koszt Wykonawcy.

1.5.4. ZABEZPIECZENIE TERENU BUDOWY

Wykonawca jest zobowiązany do utrzymania ruchu publicznego oraz utrzymania istniejących obiektów (jezdnie, ścieżki rowerowe, ciągi piesze, znaki drogowe, urządzenia odwodnienia itp.) na Terenie Budowy, w okresie trwania realizacji Kontraktu, aż do zakończenia i odbioru ostatecznego Robót.

Przed przystąpieniem do Robót Wykonawca przedstawi Zamawiającemu do zatwierdzenia, uzgodniony z odpowiednim zarządem drogi i organem zarządzającym ruchem, projekt organizacji ruchu i zabezpieczenia Robót w okresie trwania budowy. W zależności od potrzeb i postępu Robót projekt organizacji ruchu powinien być aktualizowany przez Wykonawcę na bieżąco.

Każda zmiana, w stosunku do zatwierdzonego projektu organizacji ruchu, wymaga każdorazowo ponownego zatwierdzenia projektu.

W czasie wykonywania Robót Wykonawca dostarczy, zainstaluje i będzie obsługiwał wszystkie tymczasowe urządzenia zabezpieczające takie jak: zapory, światła ostrzegawcze, sygnały itp., zapewniając w ten sposób bezpieczeństwo pojazdów i pieszych.

Wykonawca zapewni stałe warunki widoczności w dzień i w nocy tych zapór i znaków, dla których jest to nieodzowne ze względów bezpieczeństwa.

Wszystkie znaki, zapory i inne urządzenia zabezpieczające będą akceptowane przez Zamawiającego.

Koszt zabezpieczenia Terenu Budowy nie podlega odrębnej zapłacie i przyjmuje się, że jest włączony w Cenę Kontraktową.

Wykonawca jest zobowiązany do zabezpieczenia Terenu Budowy w okresie trwania realizacji Kontraktu aż do zakończenia i odbioru ostatecznego Robót.

Wykonawca dostarczy, zainstaluje i będzie utrzymywać tymczasowe urządzenia zabezpieczające w tym: ogrodzenia, poręcze, oświetlenie, sygnały i znaki ostrzegawcze, dozorców, wszelkie inne środki niezbędne do ochrony robót, wygody społeczności i innych.

W miejscach przylegających do dróg otwartych dla ruchu, Wykonawca ogrodzi lub wyraźnie oznakuje Teren Budowy, w sposób uzgodniony z Kierownikiem Projektu.

Wjazdy i wyjazdy z Terenu Budowy przeznaczone dla pojazdów i maszyn pracujących przy realizacji Robót, Wykonawca odpowiednio oznakuje w sposób uzgodniony z Zamawiającym.

Koszt zabezpieczenia Terenu Budowy nie podlega odrębnej zapłacie i przyjmuje się, że jest włączony w Cenę Kontraktową.

1.5.5. OCHRONA ŚRODOWISKA W CZASIE WYKONYWANIA ROBÓT

Wykonawca ma obowiązek znać i stosować w czasie prowadzenia Robót wszelkie przepisy dotyczące ochrony środowiska naturalnego.

W okresie trwania budowy i wykańczania Robót Wykonawca będzie:

- a) utrzymywać Teren Budowy i wykopy w stanie bez wody stojącej,

- b) podejmować wszelkie uzasadnione kroki mające na celu stosowanie się do przepisów i norm dotyczących ochrony środowiska na terenie i wokół Terenu Budowy oraz będzie unikać uszkodzeń lub uciążliwości dla osób lub dóbr publicznych i innych, a wynikających z nadmiernego hałasu, wibracji i zanieczyszczenia, lub innych przyczyn powstałych w następstwie jego sposobu działania.

Stosując się do tych wymagań będzie miał szczególny wzgląd na:

- 1) Lokalizację baz, warsztatów, magazynów, składowisk, ukopów i dróg dojazdowych;
- 2) Środki ostrożności i zabezpieczenia przed:
 - a) zanieczyszczeniem zbiorników i cieków wodnych pyłami lub substancjami toksycznymi,
 - b) zanieczyszczeniem powietrza pyłami i gazami,
 - c) możliwością powstania pożaru.

1.5.6. OCHRONA PRZECIWPOŻAROWA

Wykonawca będzie przestrzegać przepisów ochrony przeciwpożarowej.

Wykonawca będzie utrzymywać sprawny sprzęt przeciwpożarowy, wymagany przez odpowiednie przepisy, na terenie baz produkcyjnych, w pomieszczeniach biurowych, mieszkalnych i magazynach oraz w maszynach i pojazdach.

Materiały łatwopalne będą składowane w sposób zgodny z odpowiednimi przepisami i zabezpieczone przed dostępem osób trzecich.

Wykonawca będzie odpowiedzialny za wszelkie straty spowodowane pożarem wywołanym jako rezultat realizacji Robót albo przez personel Wykonawcy.

1.5.7. MATERIAŁY SZKODLIWE DLA OTOCZENIA

Materiały, które w sposób trwały są szkodliwe dla otoczenia, nie będą dopuszczone do użycia.

Nie dopuszcza się użycia materiałów wywołujących szkodliwe promieniowanie o stężeniu większym od dopuszczalnego, określonego odpowiednimi przepisami.

Wszelkie materiały odpadowe użyte do Robót będą miały aprobatę techniczną wydaną przez uprawnioną jednostkę, jednoznacznie określającą brak szkodliwego oddziaływania tych materiałów na środowisko.

Materiały, które są szkodliwe dla otoczenia tylko w czasie Robót, a po zakończeniu Robót ich szkodliwość zanika (np. materiały pyliste) mogą być użyte pod warunkiem przestrzegania wymagań technologicznych w budowaniu. Jeżeli wymagają tego odpowiednie przepisy Wykonawca powinien otrzymać zgodę na użycie tych materiałów od właściwych organów administracji państwowej.

Jeżeli Wykonawca użył materiałów szkodliwych dla otoczenia zgodnie ze Specyfikacjami, a ich użycie spowodowało jakiegokolwiek zagrożenie środowiska, to konsekwencje tego poniesie Zamawiający.

1.5.8. OCHRONA WŁASNOŚCI PUBLICZNEJ I PRYWATNEJ

Wykonawca odpowiada za ochronę instalacji na powierzchni ziemi i za urządzenia podziemne, takie jak rurociągi, kable itp. oraz uzyska od odpowiednich władz będących właścicielami tych urządzeń potwierdzenie informacji dostarczonych mu przez Zamawiającego w ramach planu ich lokalizacji. Wykonawca zapewni właściwe oznaczenie i zabezpieczenie przed uszkodzeniem tych instalacji i urządzeń w czasie trwania budowy.

Wykonawca zobowiązany jest umieścić w swoim harmonogramie rezerwę czasową dla wszelkiego rodzaju Robót, które mają być wykonane w zakresie przełożenia instalacji i urządzeń podziemnych na Terenie Budowy i powiadomić Zamawiającego i władze lokalne o zamiarze rozpoczęcia Robót. O fakcie przypadkowego uszkodzenia tych instalacji Wykonawca bezzwłocznie powiadomi Zamawiającego i zainteresowane władze oraz będzie z nimi współpracował dostarczając wszelkiej pomocy potrzebnej przy dokonywaniu napraw. Wykonawca będzie odpowiadać za wszelkie spowodowane przez jego działania uszkodzenia instalacji na powierzchni ziemi i urządzeń podziemnych wykazanych w dokumentach dostarczonych mu przez Zamawiającego.

1.5.9. OGRANICZENIE OBCIĄŻEŃ OSI POJAZDÓW

Wykonawca będzie stosować się do ustawowych ograniczeń nacisków osi na drogach publicznych przy transporcie materiałów i wyposażenia na i z terenu Robót. Wykonawca uzyska wszelkie niezbędne zezwolenia i uzgodnienia od właściwych władz co do przewozu nietypowych wagowo ładunków (ponadnormatywnych) i o każdym takim przewozie będzie powiadamiał Zamawiającego. Zamawiający może polecić, aby pojazdy nie spełniające tych warunków zostały usunięte z Terenu Budowy.

Pojazdy powodujące nadmierne obciążenie osiowe nie będą dopuszczone na świeżo ukończony fragment budowy w obrębie Terenu Budowy i Wykonawca będzie odpowiedzialny za naprawę wszelkich Robót w ten sposób uszkodzonych, zgodnie z poleceniami Zamawiającego.

1.5.10. BEZPIECZEŃSTWO I HIGIENA PRACY

Podczas realizacji Robót Wykonawca będzie przestrzegać przepisów dotyczących bezpieczeństwa i higieny pracy.

W szczególności Wykonawca ma obowiązek zadbać, aby personel nie wykonywał pracy w warunkach niebezpiecznych, szkodliwych dla zdrowia oraz nie spełniających odpowiednich wymagań sanitarnych.

Wykonawca zapewni i będzie utrzymywał wszelkie urządzenia zabezpieczające, socjalne oraz sprzęt i odpowiednią odzież dla ochrony życia i zdrowia osób zatrudnionych na budowie oraz dla zapewnienia bezpieczeństwa publicznego.

Uznaje się, że wszelkie koszty związane z wypełnieniem wymagań określonych powyżej nie podlegają odrębnej zapłacie i są uwzględnione w Cenie Kontraktowej.

1.5.11. OCHRONA I UTRZYMANIE ROBÓT

Wykonawca będzie odpowiedzialny za ochronę Robót i za wszelkie materiały i urządzenia używane do Robót od Daty Rozpoczęcia do daty wydania Potwierdzenia Zakończenia Robót przez Zamawiającego.

Wykonawca będzie utrzymywać Roboty do czasu Odbioru Ostatecznego. Utrzymanie powinno być prowadzone w taki sposób, aby budowla drogowa lub jej elementy były w zadowalającym stanie przez cały czas, do momentu odbioru ostatecznego.

Jeśli Wykonawca w jakimkolwiek czasie zaniedba utrzymanie, to na polecenie Zamawiającego powinien rozpocząć Roboty utrzymaniowe nie później niż w 24 godziny po otrzymaniu tego polecenia.

1.5.12. STOSOWANIE SIĘ DO PRAWA I INNYCH PRZEPISÓW

Wykonawca zobowiązany jest znać wszystkie zarządzenia wydane przez władze centralne i miejscowe oraz inne przepisy, regulaminy i wytyczne, które są w jakikolwiek sposób związane z wykonywanymi Robotami i będzie w pełni odpowiedzialny za przestrzeganie tych postanowień podczas prowadzenia Robót.

Wykonawca będzie przestrzegać praw patentowych i będzie w pełni odpowiedzialny za wypełnienie wszelkich wymagań prawnych odnośnie znaków firmowych, nazw lub innych chronionych praw w odniesieniu do sprzętu, materiałów lub urządzeń użytych lub związanych z wykonywaniem Robót i w sposób ciągły będzie informować Zamawiającego o swoich działaniach, przedstawiając kopie zezwoleń i inne odnośne dokumenty. Wszelkie straty, koszty postępowania, obciążenia i wydatki wynikłe z lub związane z naruszeniem jakichkolwiek praw patentowych pokryje Wykonawca, z wyjątkiem przypadków, kiedy takie naruszenie wyniknie z wykonania Kontraktu lub specyfikacji dostarczonej przez Zamawiającego.

1.5.13. RÓWNOWAŻNOŚĆ NORM I ZBIORÓW PRZEPISÓW PRAWNYCH

Gdziekolwiek w Kontrakcie powołane są konkretne normy i przepisy, które spełniać mają materiały, sprzęt i inne dostarczane towary, oraz wykonane i zbadane Roboty, będą obowiązywać postanowienia najnowszego wydania lub poprawionego wydania powołanych norm i przepisów, o ile w Kontrakcie nie postanowiono inaczej. W przypadku gdy powołane normy i przepisy są państwowe lub odnoszą się do konkretnego kraju lub regionu, mogą być również stosowane inne odpowiednie normy zapewniające zasadniczo równy lub wyższy poziom wykonania niż powołane normy lub przepisy, pod warunkiem ich sprawdzenia i pisemnego zatwierdzenia przez Zamawiającego. Różnice pomiędzy powołanymi normami a ich proponowanymi zamiennikami muszą być dokładnie opisane przez Wykonawcę i przedłożone Zamawiającemu co najmniej na 28 dni przed datą oczekiwanego przez Wykonawcę zatwierdzenia ich przez Zamawiającego. W przypadku kiedy Zamawiający stwierdzi, że zaproponowane zmiany nie zapewniają zasadniczo równego lub wyższego poziomu wykonania, Wykonawca zastosuje się do norm powołanych w dokumentach.

1.5.14. WYKOPALISKA

Wszelkie wykopaliska, monety, przedmioty wartościowe, budowle oraz inne pozostałości o znaczeniu geologicznym lub archeologicznym odkryte na Terenie Budowy będą uważane za własność Zamawiającego. Wykonawca zobowiązany jest powiadomić Zamawiającego i postępować zgodnie z jego poleceniami. Jeżeli w wyniku tych poleceń Wykonawca poniesie koszty i/lub wystąpią opóźnienia w Robotach, Zamawiający po uzgodnieniu z Organem Nadzoru Budowlanego i Wykonawcą ustali wydłużenie czasu wykonania Robót i/lub wysokość kwoty, o którą należy zwiększyć Cenę Kontraktową.

2. MATERIAŁY

2.1. ŹRÓDŁA UZYSKANIA MATERIAŁÓW

Co najmniej na dwa tygodnie przed zaplanowanym wykorzystaniem jakichkolwiek materiałów przeznaczonych do Robót Wykonawca przedstawi szczegółowe informacje dotyczące proponowanego źródła wytwarzania, zamawiania lub wydobywania tych materiałów i odpowiednie świadectwa badań laboratoryjnych oraz próbki materiałów do zatwierdzenia przez Zamawiającego.

Zatwierdzenie partii materiałów z danego źródła nie oznacza automatycznie, że wszelkie materiały z danego źródła uzyskają zatwierdzenie.

Wykonawca zobowiązany jest do prowadzenia badań w celu udokumentowania, że materiały uzyskane z dopuszczonego źródła w sposób ciągły spełniają wymagania Specyfikacji Technicznych w czasie realizacji Robót.

Humus i nadkład czasowo zdjęte z terenu wykopów, dokopów i miejsc pozyskania materiałów miejscowych będą formowane w hałdy i wykorzystane przy zasypce i rekultywacji terenu po ukończeniu Robót.

2.3. MATERIAŁY NIE ODPOWIADAJĄCE WYMAGANIOM

Materiały nie odpowiadające wymaganiom zostaną przez Wykonawcę wywiezione z Terenu Budowy i złożone w miejscu wskazanym przez Zamawiającego. Jeśli Zamawiający zezwoli Wykonawcy na użycie tych materiałów do innych robót, niż te, dla których zostały zakupione, to koszt tych materiałów zostanie odpowiednio przewartościowany (skorygowany) przez Zamawiającego.

Każdy rodzaj Robót, w którym znajdują się nie zbadane i nie zaakceptowane materiały, Wykonawca wykonuje na własne ryzyko, licząc się z jego nieprzyjęciem, usunięciem i niezapłaceniem.

2.4. WARIANTOWE STOSOWANIE MATERIAŁÓW

Jeśli Dokumentacja Projektowa lub SST przewidują możliwość wariantowego zastosowania rodzaju materiału w wykonywanych Robotach, Wykonawca powiadomi Zamawiającego o swoim zamiarze co najmniej 2 tygodnie przed użyciem tego materiału, albo w okresie dłuższym, jeśli będzie to potrzebne z uwagi na wykonanie badań wymaganych przez Zamawiającego. Wybrany i zaakceptowany rodzaj materiału nie może być później zmieniany bez zgody Zamawiającego.

2.5. PRZECHOWYWANIE I SKŁADOWANIE MATERIAŁÓW

Wykonawca zapewni aby tymczasowo składowane materiały, do czasu gdy będą one użyte do Robót, były zabezpieczone przed zanieczyszczeniem, zachowały swoją jakość i właściwości i były dostępne do kontroli przez Zamawiającego.

Miejsca czasowego składowania materiałów będą zlokalizowane w obrębie Terenu Budowy w miejscach uzgodnionych z Kierownikiem Projektu lub poza Terenem Budowy w miejscach zorganizowanych przez Wykonawcę i zaakceptowanych przez Zamawiającego.

3. SPRZĘT

Wykonawca jest zobowiązany do używania jedynie takiego sprzętu, który nie spowoduje niekorzystnego wpływu na jakość wykonywanych Robót. Sprzęt używany do Robót powinien być zgodny z ofertą Wykonawcy i powinien odpowiadać pod względem typów i ilości wskazaniom zawartym w SST, PZJ lub projekcie organizacji Robót, zaakceptowanym przez Zamawiającego; w przypadku braku ustaleń wymienionych wyżej w dokumentach, sprzęt powinien być uzgodniony i zaakceptowany przez Zamawiającego.

Liczba i wydajność sprzętu będzie gwarantować przeprowadzenie Robót, zgodnie z zasadami określonymi w Dokumentacji Projektowej, SST i wskazaniach Zamawiającego w terminie przewidzianym Kontraktem.

Sprzęt będący własnością Wykonawcy lub wynajęty do wykonania Robót ma być utrzymywany w dobrym stanie i gotowości do pracy. Będzie on zgodny z normami ochrony środowiska i przepisami dotyczącymi jego użytkowania.

Wykonawca dostarczy Zamawiającemu kopie dokumentów potwierdzających dopuszczenie sprzętu do użytkowania i badań okresowych, tam gdzie jest to wymagane przepisami.

Wykonawca będzie konserwować sprzęt jak również naprawiać lub wymieniać sprzęt niesprawny.

Jeżeli Dokumentacja Projektowa lub SST przewidują możliwość wariantowego użycia sprzętu przy wykonywanych Robotach, Wykonawca powiadomi Zamawiającego o swoim zamiarze wyboru i uzyska jego akceptację przed użyciem sprzętu. Wybrany sprzęt, po akceptacji Zamawiającego, nie może być później zmieniany bez jego zgody.

Jakikolwiek sprzęt, maszyny, urządzenia i narzędzia nie gwarantujące zachowania warunków Kontraktu, zostaną przez Zamawiającego zdyskwalifikowane i nie dopuszczone do Robót.

4. TRANSPORT

Wykonawca jest zobowiązany do stosowania jedynie takich środków transportu, które nie wpłyną niekorzystnie na jakość wykonywanych Robót i właściwości przewożonych materiałów.

Liczba środków transportu będzie zapewniać prowadzenie Robót zgodnie z zasadami określonymi w Dokumentacji Projektowej, SST i wskazaniach Zamawiającego, w terminie przewidzianym Kontraktem.

Przy ruchu na drogach publicznych pojazdy będą spełniać wymagania dotyczące przepisów ruchu drogowego w odniesieniu do dopuszczalnych nacisków na oś i innych parametrów technicznych.

Środki transportu nie spełniające tych warunków mogą być dopuszczone przez Zamawiającego, pod warunkiem przywrócenia stanu pierwotnego użytkowanych odcinków dróg na koszt Wykonawcy.

Wykonawca będzie usuwać na bieżąco, na własny koszt, wszelkie zanieczyszczenia, uszkodzenia spowodowane jego pojazdami na drogach publicznych oraz dojazdach do Terenu Budowy.

5. WYKONANIE ROBÓT

Wykonawca jest odpowiedzialny za prowadzenie Robót zgodnie z Kontraktem, oraz za jakość zastosowanych materiałów i wykonywanych Robót, za ich zgodność z Dokumentacją Projektową, wymaganiami SST, projektu organizacji Robót oraz poleceniami Zamawiającego.

Wykonawca jest odpowiedzialny za stosowane metody wykonywania Robót.

Wykonawca jest odpowiedzialny za dokładne wytyczenie w planie i wyznaczenie wysokości wszystkich elementów Robót zgodnie z wymiarami i rzędnymi określonymi w Dokumentacji Projektowej lub przekazanymi na piśmie przez Zamawiającego.

Błędy popełnione przez Wykonawcę w wytyczeniu i wyznaczaniu Robót zostaną usunięte przez Wykonawcę, na własny koszt, z wyjątkiem, kiedy dany błąd okaże się skutkiem błędu zawartego w danych dostarczonych Wykonawcy na piśmie przez Zamawiającego.

Sprawdzenie wytyczenia Robót lub wyznaczenia wysokości przez Zamawiającego nie zwalnia Wykonawcy od odpowiedzialności za ich dokładność.

Decyzje Zamawiającego dotyczące akceptacji lub odrzucenia materiałów i elementów Robót będą oparte na wymaganiach sformułowanych w Kontrakcie, Dokumentacji Projektowej i w SST, a także w normach i wytycznych. Przy podejmowaniu decyzji Zamawiający uwzględni wyniki badań materiałów i Robót, rozrzuty normalnie występujące

przy produkcji i przy badaniach materiałów, doświadczenia z przeszłości, wyniki badań naukowych oraz inne czynniki wpływające na rozważaną kwestię.

Polecenia Zamawiającego powinny być wykonywane przez Wykonawcę w czasie określonym przez Zamawiającego pod groźbą zatrzymania Robót. Skutki finansowe z tego tytułu poniesie Wykonawca.

6. KONTROLA JAKOŚCI ROBÓT

6.1. ZASADY KONTROLI JAKOŚCI ROBÓT

Celem kontroli Robót będzie takie sterowanie ich przygotowaniem i wykonaniem, aby osiągnąć założoną jakość Robót. Wykonawca jest odpowiedzialny za pełną kontrolę Robót i jakości materiałów.

Wykonawca będzie przeprowadzać pomiary i badania materiałów oraz Robót z częstotliwością zapewniającą stwierdzenie, że Roboty wykonano zgodnie z wymaganiami zawartymi w Dokumentacji Projektowej i SST.

Minimalne wymagania co do zakresu badań i ich częstotliwość są określone w SST, normach i wytycznych. W przypadku, gdy nie zostały one tam określone, Zamawiający ustali jaki zakres kontroli jest konieczny, aby zapewnić wykonanie Robót zgodnie z Kontraktem.

Wszystkie koszty związane z organizowaniem i prowadzeniem badań materiałów ponosi Wykonawca.

6.3. POBIERANIE PRÓBEK

Próbki będą pobierane losowo. Zaleca się stosowanie statystycznych metod pobierania próbek, opartych na zasadzie, że wszystkie jednostkowe elementy produkcji mogą być z jednakowym prawdopodobieństwem wytypowane do badań.

Zamawiający będzie mieć zapewnioną możliwość udziału w pobieraniu próbek.

Na zlecenie Zamawiającego Wykonawca będzie przeprowadzać dodatkowe badania tych materiałów, które budzą wątpliwości co do jakości, o ile kwestionowane materiały nie zostaną przez Wykonawcę usunięte lub ulepszone z własnej woli. Koszty tych dodatkowych badań pokrywa Wykonawca tylko w przypadku stwierdzenia usterek; w przeciwnym przypadku koszty te pokrywa Zamawiający.

6.4. BADANIA I POMIARY

Wszystkie badania i pomiary będą przeprowadzone zgodnie z wymaganiami norm. W przypadku, gdy normy nie obejmują jakiegokolwiek badania wymaganego w SST, stosować można wytyczne krajowe, albo inne procedury, zaakceptowane przez Zamawiającego.

Przed przystąpieniem do pomiarów lub badań, Wykonawca powiadomi Zamawiającego o rodzaju, miejscu i terminie pomiaru lub badania. Po wykonaniu pomiaru lub badania, Wykonawca przedstawi na piśmie ich wyniki do akceptacji Zamawiającego.

6.5. RAPORTY Z BADAŃ

Wykonawca będzie przekazywać Zamawiającemu kopie raportów z wynikami badań jak najszybciej, nie później jednak niż w terminie określonym w programie zapewnienia jakości.

6.6. BADANIA PROWADZONE PRZEZ ZAMAWIAJĄCEGO

Zamawiający uprawniony jest do dokonywania kontroli, pobierania próbek i badania materiałów w miejscu ich wytwarzania / pozyskiwania i zapewniona mu będzie wszelka potrzebna do tego pomoc ze strony Wykonawcy i producenta materiałów.

Zamawiający, po uprzedniej weryfikacji systemu kontroli Robót prowadzonego przez Wykonawcę, poprzez między innymi swoje badania, będzie oceniać zgodność materiałów i Robót z wymaganiami SST na podstawie wyników badań kontrolnych i wyników badań dostarczonych przez Wykonawcę.

Zamawiający może pobierać próbki materiałów i prowadzić badania niezależnie od Wykonawcy, na swój koszt. Jeżeli wyniki tych badań wykażą, że raporty Wykonawcy są niewiarygodne, to Zamawiający oprze się wyłącznie na własnych badaniach przy ocenie zgodności materiałów i Robót z Dokumentacją Projektową i SST. Może również zlecić, sam lub poprzez Wykonawcę, przeprowadzenie powtórnych lub dodatkowych badań niezależnemu laboratorium. W takim przypadku całkowite koszty powtórnych lub dodatkowych badań i pobierania próbek poniesione zostaną przez Wykonawcę.

6.7. CERTYFIKATY I DEKLARACJE

Zamawiający może dopuścić do użycia tylko te materiały, które posiadają:

- certyfikat na znak bezpieczeństwa, wykazujący, że zapewniono zgodność z kryteriami technicznymi określonymi na podstawie Polskich Norm, aprobat technicznych oraz właściwych przepisów i dokumentów technicznych,
- deklarację zgodności lub certyfikat zgodności z Polską Normą lub aprobatą techniczną, w przypadku wyrobów, dla których nie ustanowiono Polskiej Normy, jeżeli nie są objęte certyfikacją określoną w pkt 1, i które spełniają wymogi Specyfikacji Technicznej.

W przypadku materiałów, dla których w/w dokumenty są wymagane przez SST, każda partia dostarczona do Robót będzie posiadać te dokumenty, określające w sposób jednoznaczny jej cechy.

Produkty przemysłowe muszą posiadać w/w dokumenty wydane przez producenta, a w razie potrzeby poparte wynikami badań wykonanych przez niego. Kopie wyników tych badań będą dostarczone przez Wykonawcę Zamawiającemu. Jakikolwiek materiały, które nie spełniają tych wymagań będą odrzucone.

6.8. DOKUMENTY BUDOWY

(1) Dziennik Budowy

Dziennik Budowy jest wymaganym dokumentem prawnym obowiązującym Zamawiającego i Wykonawcę w okresie od przekazania Wykonawcy Terenu Budowy do końca okresu gwarancyjnego. Odpowiedzialność za prowadzenie Dziennika Budowy zgodnie z obowiązującymi przepisami spoczywa na Wykonawcy.

Zapisy w Dzienniku Budowy będą dokonywane na bieżąco i będą dotyczyć przebiegu Robót, stanu bezpieczeństwa ludzi i mienia oraz technicznej i gospodarczej strony budowy.

Każdy zapis w Dzienniku Budowy będzie opatrzony datą jego dokonania, podpisem osoby, która dokonała zapisu, z podaniem jej imienia i nazwiska oraz stanowiska służbowego. Zapisy będą czytelne, dokonane trwałą techniką, w porządku chronologicznym, bezpośrednio jeden pod drugim, bez przerw.

Załączone do Dziennika Budowy protokoły i inne dokumenty będą oznaczone kolejnym numerem załącznika i opatrzone datą i podpisem Wykonawcy i Zamawiającego.

Do Dziennika Budowy należy wpisywać w szczególności:

- datę przekazania Wykonawcy Terenu Budowy,
- datę przekazania przez Zamawiającego Dokumentacji Projektowej,
- uzgodnienie przez Zamawiającego programu zapewnienia jakości i harmonogramów Robót,
- terminy rozpoczęcia i zakończenia poszczególnych elementów Robót,
- przebieg Robót, trudności i przeszkody w ich prowadzeniu, okresy i przyczyny przerw w Robotach,
- uwagi i polecenia Zamawiającego,
- daty zarządzenia wstrzymania Robót, z podaniem powodu,
- zgłoszenia i daty odbiorów Robót zanikających i ulegających zakryciu, częściowych i ostatecznych odbiorów Robót,
- wyjaśnienia, uwagi i propozycje Wykonawcy,
- stan pogody i temperaturę powietrza w okresie wykonywania Robót podlegających ograniczeniom lub wymaganiom szczególnym w związku z warunkami klimatycznymi,
- zgodność rzeczywistych warunków geotechnicznych z ich opisem w Dokumentacji Projektowej,
- dane dotyczące czynności geodezyjnych (pomiarowych) dokonywanych przed i w trakcie wykonywania Robót,
- dane dotyczące sposobu wykonywania zabezpieczenia Robót,
- dane dotyczące jakości materiałów, pobierania próbek oraz wyniki przeprowadzonych badań z podaniem, kto je przeprowadzał,
- inne istotne informacje o przebiegu Robót.

Propozycje, uwagi i wyjaśnienia Wykonawcy, wpisane do Dziennika Budowy będą przedłożone Zamawiającemu do ustosunkowania się.

Decyzje Zamawiającego wpisane do Dziennika Budowy Wykonawca podpisuje z zaznaczeniem ich przyjęcia lub zajęciem stanowiska.

Wpis projektanta do Dziennika Budowy obliguje Zamawiającego do ustosunkowania się. Projektant nie jest jednak stroną Kontraktu i nie ma uprawnień do wydawania poleceń Wykonawcy Robót.

(2) Książka Obmiarów

Książka (Rejestr) Obmiarów – akceptowany przez Zamawiającego zeszyt z ponumerowanymi stronami pozwalający na rozliczenie faktycznego postępu każdego z elementów Robót. Obmiary wykonanych Robót przeprowadza się w sposób ciągły w jednostkach przyjętych w Kosztorysie i wpisuje do Rejestru.

(3) Dokumenty laboratoryjne

Dzienniki laboratoryjne, deklaracje zgodności lub certyfikaty zgodności materiałów, orzeczenia o jakości materiałów, recepty robocze i kontrolne wyniki badań Wykonawcy będą gromadzone w formie uzgodnionej z Zamawiającym. Dokumenty te stanowią załączniki do odbioru Robót. Winny być udostępnione na każde życzenie Zamawiającego.

(4) Pozostałe dokumenty budowy

Do dokumentów budowy zalicza się, oprócz wymienionych w pkt (1)-(3) następujące dokumenty:

- a) pozwolenie na realizację zadania budowlanego,
- b) protokoły przekazania Terenu Budowy,
- c) umowy cywilno-prawne z osobami trzecimi i inne umowy cywilno-prawne,
- d) protokoły odbioru Robót,
- e) protokoły z porad i ustaleń,
- f) korespondencję na budowie.

(5) Przechowywanie dokumentów budowy

Dokumenty budowy będą przechowywane na Terenie Budowy w miejscu odpowiednio zabezpieczonym. Zaginięcie któregokolwiek z dokumentów budowy spowoduje jego natychmiastowe odtworzenie w formie przewidzianej prawem. Wszelkie dokumenty budowy będą zawsze dostępne dla Zamawiającego i przedstawiane do wglądu na życzenie Zamawiającego.

7. OBMIAR ROBÓT

7.1. OGÓLNE ZASADY OBMIARU ROBÓT

Obmiar Robót będzie określać faktyczny zakres wykonywanych Robót zgodnie z Dokumentacją Projektową i SST, w jednostkach ustalonych w Kosztorysie.

Obmiaru Robót dokonuje Wykonawca po pisemnym powiadomieniu Zamawiającego o zakresie obmierzanych Robót i terminie obmiaru, co najmniej na 3 dni przed tym terminem.

Wyniki obmiaru będą wpisane do Rejestru Obmiarów.

Jakikolwiek błąd lub przeoczenie (opuszczenie) w ilościach podanych w Ślepym Kosztorysie lub gdzie indziej w Specyfikacjach Technicznych nie zwalnia Wykonawcy od obowiązku ukończenia wszystkich Robót. Błędne dane zostaną poprawione wg instrukcji Zamawiającego na piśmie.

Obmiar gotowych Robót będzie przeprowadzony z częstością wymaganą do celu miesięcznej płatności na rzecz Wykonawcy lub w innym czasie określonym w Kontrakcie lub oczekiwany przez Wykonawcę i Zamawiającego.

7.2. ZASADY OKREŚLANIA ILOŚCI ROBÓT I MATERIAŁÓW

Długości i odległości pomiędzy wyszczególnionymi punktami skrajnymi będą obmierzone poziomo wzdłuż linii osiowej.

Jeśli Specyfikacje Techniczne właściwe dla danych Robót nie wymagają tego inaczej, objętości będą wyliczone w m³ jako długość pomnożona przez średni przekrój.

Ilości, które mają być obmierzone wagowo, będą ważone w tonach lub kilogramach zgodnie z wymaganiami Specyfikacji Technicznych.

7.3. URZĄDZENIA I SPRZĘT POMIAROWY

Wszystkie urządzenia i sprzęt pomiarowy, stosowany w czasie obmiaru Robót będą zaakceptowane przez Zamawiającego. Urządzenia i sprzęt pomiarowy zostaną dostarczone przez Wykonawcę. Jeżeli urządzenia te lub sprzęt wymagają badań atestujących to Wykonawca będzie posiadać ważne świadectwa legalizacji. Wszystkie urządzenia pomiarowe będą przez Wykonawcę utrzymywane w dobrym stanie, w całym okresie trwania Robót.

7.4. CZAS PRZEPROWADZENIA OBMIARU

Obmiary będą przeprowadzone przed częściowym lub ostatecznym odbiorem odcinków Robót, a także w przypadku występowania dłuższej przerwy w Robotach.

Obmiar Robót zanikających przeprowadza się w czasie ich wykonywania.

Obmiar Robót podlegających zakryciu przeprowadza się przed ich zakryciem.

Roboty pomiarowe do obmiaru oraz nieodzowne obliczenia będą wykonane w sposób zrozumiały i jednoznaczny.

Wymiary skomplikowanych powierzchni lub objętości będą uzupełnione odpowiednimi szkicami umieszczonymi na karcie Rejestru Obmiarów. W razie braku miejsca szkice mogą być dołączone w formie oddzielnego załącznika do Rejestru Obmiarów, którego wzór zostanie uzgodniony z Kierownikiem Projektu.

8. ODBIÓR ROBÓT

8.1. RODZAJE ODBIORÓW ROBÓT

W zależności od ustaleń odpowiednich SST, Roboty podlegają następującym etapom odbioru:

- a) odbiorowi Robót zanikających i ulegających zakryciu,
- b) odbiorowi częściowemu,
- c) odbiorowi ostatecznemu,
- d) odbiorowi pogwarancyjnemu.

8.2. ODBIÓR ROBÓT ZANIKAJĄCYCH I ULEGAJĄCYCH ZAKRYCIU

Odbiór Robót zanikających i ulegających zakryciu polega na finalnej ocenie ilości i jakości wykonywanych Robót, które w dalszym procesie realizacji ulegną zakryciu.

Odbiór Robót zanikających i ulegających zakryciu będzie dokonany w czasie umożliwiającym wykonanie ewentualnych korekt i poprawek bez hamowania ogólnego postępu Robót.

Odbioru Robót dokonuje Zamawiający.

Gotowość danej części Robót do odbioru zgłasza Wykonawca wpisem do Dziennika Budowy i jednoczesnym powiadomieniem Zamawiającego. Odbiór będzie przeprowadzony niezwłocznie, nie później jednak niż w ciągu 3 dni od daty zgłoszenia wpisem do Dziennika Budowy i powiadomienia o tym fakcie Zamawiającego.

Jakość i ilość Robót ulegających zakryciu ocenia Zamawiający na podstawie dokumentów zawierających komplet wyników badań laboratoryjnych i w oparciu o przeprowadzone pomiary, w konfrontacji z Dokumentacją Projektową, SST i uprzednimi ustaleniami.

8.3. ODBIÓR CZĘŚCIOWY

Odbiór częściowy polega na ocenie ilości i jakości wykonanych części Robót. Odbioru częściowego Robót dokonuje się wg zasad jak przy odbiorze ostatecznym Robót. Odbioru Robót dokonuje Zamawiający.

8.4. ODBIÓR OSTATECZNY ROBÓT

8.4.1. ZASADY ODBIORU OSTATECZNEGO ROBÓT

Odbiór ostateczny polega na finalnej ocenie rzeczywistego wykonania Robót w odniesieniu do ich ilości, jakości i wartości.

Całkowite zakończenie Robót oraz gotowość do odbioru ostatecznego będzie stwierdzona przez Wykonawcę wpisem do Dziennika Budowy z bezzwłocznym powiadomieniem na piśmie o tym fakcie Zamawiającego.

Odbiór ostateczny Robót nastąpi w terminie ustalonym w Dokumentach Kontraktowych, licząc od dnia potwierdzenia przez Zamawiającego zakończenia Robót i przyjęcia dokumentów, o których mowa w punkcie 8.4.2.

Odbioru ostatecznego Robót dokona komisja wyznaczona przez Zamawiającego w obecności Zamawiającego i Wykonawcy. Komisja odbierająca Roboty dokona ich oceny jakościowej na podstawie przedłożonych dokumentów, wyników badań i pomiarów, ocenie wizualnej oraz zgodności wykonania Robót z Dokumentacją Projektową i SST.

W toku odbioru ostatecznego Robót komisja zapozna się z realizacją ustaleń przyjętych w trakcie odbiorów Robót zanikających i ulegających zakryciu, zwłaszcza w zakresie wykonania Robót uzupełniających i Robót poprawkowych.

W przypadkach niewykonania wyznaczonych Robót poprawkowych lub Robót uzupełniających lub Robót wykończeniowych, komisja przerwie swoje czynności i ustala nowy termin odbioru ostatecznego.

W przypadku stwierdzenia przez komisję, że jakość wykonywanych Robót w poszczególnych asortymentach nieznacznie odbiega od wymaganej Dokumentacją Projektową i SST z uwzględnieniem tolerancji i nie ma większego wpływu na cechy eksploatacyjne obiektu i bezpieczeństwo ruchu, komisja dokona potrąceń, oceniając pomniejszoną wartość wykonywanych Robót w stosunku do wymagań przyjętych w Dokumentach Kontraktowych.

8.4.2. DOKUMENTY DO ODBIORU OSTATECZNEGO

Podstawowym dokumentem do dokonania odbioru ostatecznego Robót jest protokół odbioru ostatecznego Robót sporządzony wg. wzoru ustalonego przez Zamawiającego.

Do odbioru ostatecznego Wykonawca jest zobowiązany przygotować następujące dokumenty:

- Dokumentację Projektową podstawową z naniesionymi zmianami oraz dodatkową, jeśli została sporządzona w trakcie realizacji Kontraktu.
- Specyfikacje Techniczne (podstawowe z Kontraktu i ew. uzupełniające lub zamienne).
- Recepty i ustalenia technologiczne.
- Dzienniki Budowy i Rejestry Obmiarów (oryginały).
- Wyniki pomiarów kontrolnych oraz badań i oznaczeń laboratoryjnych, zgodnie z SST i ew. PZJ.
- Deklaracje zgodności lub certyfikaty zgodności wbudowanych materiałów zgodnie z SST i ew. PZJ.
- Geodezyjną inwentaryzację powykonawczą Robót i sieci uzbrojenia terenu.
- Kopię mapy zasadniczej powstałej w wyniku geodezyjnej inwentaryzacji powykonawczej.

W przypadku, gdy wg komisji, Roboty pod względem przygotowania dokumentacyjnego nie będą gotowe do odbioru ostatecznego, komisja w porozumieniu z Wykonawcą wyznaczy ponowny termin odbioru ostatecznego Robót.

Wszystkie zarządzone przez komisję Roboty poprawkowe lub uzupełniające będą zestawione wg wzoru ustalonego przez Zamawiającego.

Termin wykonania Robót poprawkowych i Robót uzupełniających wyznaczy Komisja.

8.5. ODBIÓR POGWARANCYJNY

Odbiór pogwarancyjny polega na ocenie wykonanych Robót związanych z usunięciem wad stwierdzonych przy odbiorze ostatecznym i zaistniałych w okresie gwarancyjnym.

Odbiór pogwarancyjny będzie dokonany na podstawie oceny wizualnej obiektu z uwzględnieniem zasad opisanych w punkcie 8.4. „Odbiór ostateczny Robót”.

9. PODSTAWA PŁATNOŚCI

9.1. USTALENIA OGÓLNE

Podstawą płatności całości zadania jest cena jednostkowa.

Ceny jednostkowe Robót będą obejmować:

- robocizną bezpośrednią wraz z towarzyszącymi kosztami,
- wartość zużytych Materiałów wraz z kosztami zakupu, magazynowania, ewentualnych ubytków i transportu na Teren Budowy,
- wartość pracy Sprzętu wraz z towarzyszącymi kosztami,
- koszty pośrednie, zysk kalkulacyjny i ryzyko,
- podatki obliczane zgodnie z obowiązującymi przepisami.

Do cen jednostkowych nie należy wliczać podatku VAT.

9.2 WARUNKI KONTRAKTU I WYMAGANIA OGÓLNE SPECYFIKACJI TECHNICZNEJ D 00.00.00

Koszt dostosowania się do wymagań Warunków Kontraktu i Wymagań Ogólnych zawartych w Specyfikacji Technicznej D-00.00.00 obejmuje wszystkie warunki określone w w/w dokumentach, a nie wyszczególnione w kosztorysie.

9.3 OBJAZDY, PRZEJAZDY I ORGANIZACJA RUCHU

Koszt wybudowania objazdów / przejazdów i organizacji ruchu obejmuje:

- (a) Opracowanie oraz uzgodnienie z Zamawiającym i odpowiednimi instytucjami Projektu Organizacji Ruchu na czas trwania budowy, wraz z dostarczeniem kopii Projektu Zamawiającemu i wprowadzaniem dalszych zmian i uzgodnień wynikających z postępu Robót
- (b) Ustawienie tymczasowego oznakowania i oświetlenia zgodnie z wymaganiami bezpieczeństwa ruchu.
- (c) Opłaty/dzierżawy terenu.
- (d) Przygotowanie terenu.
- (e) Konstrukcję tymczasowej nawierzchni, ramp, chodników, krawężników, barier, oznakowań i drenażu.
- (f) Tymczasową przebudowę urządzeń obcych.
- (g) Uzupełnienie ubytków pobocza gruntem z dokopu.

Koszt Utrzymania objazdów/przejazdów i organizacji ruchu obejmuje:

- (a) Oczyszczanie, przestawienie, przykrycie i usunięcie tymczasowych oznakowań pionowych, poziomych, barier i świateł.
- (b) Utrzymanie płynności ruchu publicznego.
- (c) Uzupełnienie ubytków pobocza gruntem z dokopu.

Koszt Likwidacji objazdów/przejazdów i organizacji ruchu obejmuje:

- (a) Usunięcie wbudowanych materiałów i oznakowania.
- (b) Doprowadzenie terenu do stanu pierwotnego.
- (c) Uzupełnienie ubytków pobocza gruntem z dokopu.

10. PRZEPISY ZWIĄZANE

1. Ustawa z dnia 7 lipca 1994 - Prawo budowlane (Dz.U Nr 89 z 25.08.1994r, poz. 414 z późniejszymi zmianami).
2. Rozporządzenie Ministra Infrastruktury z dnia 19 listopada 2001r w sprawie dziennika budowy, montażu i rozbiórki oraz tablicy informacyjnej (Dz. U. Nr 138 poz. 1555)
3. Ustawa z dnia 21 marca 1985r o drogach publicznych (Dz. U. Nr 14, poz. 60 z późniejszymi zmianami).
4. Dokumenty Kontraktowe.

D-01.00.00. ROBOTY PRZYGOTOWAWCZE

D-01.01.01. ODTWORZENIE TRASY I PUNKTÓW WYSOKOŚCIOWYCH

D-01.02.01. USUNIĘCIE DRZEW I KRZEWÓW

D-01.02.02. ZDJĘCIE WARSTWY HUMUSU

D-01.02.04. ROZBIÓRKI ELEMENTÓW DRÓG

D-01.00.00. ROBOTY PRZYGOTOWAWCZE

D-01.01.01. ODTWORZENIE TRASY I PUNKTÓW WYSOKOŚCIOWYCH

1. WSTĘP

1.1. PRZEDMIOT SST

Przedmiotem niniejszej Specyfikacji Technicznej (SST) są wymagania dotyczące wykonania i odbioru robót związanych z wyznaczeniem trasy drogowej i jej punktów wysokościowych w związku z realizacją zadania pn.: „Budowa chodnika wraz ze schodami terenowymi, na działkach ewid. nr: 7/17, 7/18, 7/50 obręb 3029 przy ul. Warcisława w Szczecinie.”

1.2. ZAKRES STOSOWANIA SST

Specyfikacje Techniczne są stosowane jako dokument przetargowy i kontraktowy przy zlecaniu i realizacji Robót wymienionych w p.1.1.

1.3. ZAKRES ROBÓT OBJĘTYCH SST

Roboty, których dotyczą specyfikacje obejmują wszystkie czynności umożliwiające i mające na celu wytyczenie w terenie przebiegu trasy drogowej w terenie równinnym zgodnie z Dokumentacją Projektową.

1.3.1. WYTYCZENIE TRASY I PUNKTÓW WYSOKOŚCIOWYCH

W zakres robót pomiarowych, związanych z wytyczeniem trasy i punktów wysokościowych wchodzi:

- a) sprawdzenie wytyczenia sytuacyjnego i wysokościowego punktów głównych osi trasy i punktów wysokościowych,
- b) uzupełnienie osi trasy dodatkowymi punktami,
- c) wyznaczenie dodatkowych punktów wysokościowych,
- d) wytyczenie przekrojów poprzecznych, z ewentualnym wytyczeniem dodatkowych przekrojów,
- e) stabilizacja punktów w sposób trwały, ochrona ich przed zniszczeniem oraz oznakowanie w sposób ułatwiający odszukanie i ewentualne odtworzenie.
- f) wykonanie geodezyjnej dokumentacji powykonawczej

1.4. OKREŚLENIA PODSTAWOWE

Punkty główne trasy - punkty załamania osi trasy, punkty kierunkowe oraz początkowy i końcowy punkt trasy.

Pozostałe określenia są zgodne z obowiązującymi, odpowiednimi polskimi normami i z definicjami podanymi w SST D-00.00.00.

1.5. OGÓLNE WYMAGANIA DOTYCZĄCE ROBÓT

Ogólne wymagania dotyczące robót podano w SST D-00.00.00.

2. MATERIAŁY

Do utrwalenia punktów głównych trasy należy stosować pale drewniane z gwoździem lub prętem stalowym, słupki betonowe albo rury metalowe o długości około 0,50 metra. Pale drewniane umieszczone w sąsiedztwie punktów załamania trasy w czasie ich stabilizacji powinny mieć średnice 0,15 ÷ 0,20 m i długość 1,5 ÷ 1,7 m. Do stabilizacji pozostałych punktów należy stosować paliki drewniane o długości około 0,30 m i średnicy 0,05 ÷ 0,08 m. Świadki wbijane obok palików osiowych powinny mieć długość około 0,50 m i przekrój prostokątny.

3. SPRZĘT

Do odtworzenia trasy i punktów wysokościowych należy stosować następujący sprzęt:

- teodolity lub tachimetry,
- niwelatory,
- dalmierze,
- tyczki,
- łąty,
- taśmy stalowe.

Sprzęt stosowany do odtworzenia trasy i punktów głównych powinien gwarantować uzyskanie wymaganej dokładności pomiaru.

4. TRANSPORT

Można używać dowolne środki transportu do przewozu materiałów używanych w robotach przygotowawczych.

5. WYKONANIE ROBÓT

5.1. USTALENIA OGÓLNE

Prace pomiarowe powinny być wykonane zgodnie z obowiązującymi Instrukcjami. W oparciu o materiały dostarczone przez Zamawiającego Wykonawca powinien przeprowadzić obliczenia i pomiary geodezyjne niezbędne do szczegółowego wytyczenia robót. Prace pomiarowe powinny być wykonane przez osoby posiadające odpowiednie kwalifikacje i uprawnienia. Wykonawca ponosi odpowiedzialność za następstwa niezgodności wykonanych robót z Dokumentacją Projektową, SST oraz zmianami wprowadzonymi w nich zawczasu przez Zamawiającego.

Wykonawca powinien natychmiast poinformować Zamawiającego o jakichkolwiek błędach wykrytych w wytyczeniu punktów głównych trasy i (lub) reperów roboczych. Błędy te powinny być usunięte na koszt Zamawiającego. Wykonawca powinien sprawdzić czy rzędne terenu określone w Dokumentacji Projektowej są zgodne z rzeczywistymi rzędnymi terenu. Jeżeli Wykonawca stwierdzi, że rzeczywiste rzędne terenu istotnie różnią się od rzędnych określonych w Dokumentacji Projektowej to powinien powiadomić o tym Zamawiającego. Ukształtowanie terenu w takim rejonie nie powinno być zmieniane przed podjęciem odpowiedniej decyzji przez Zamawiającego. Wszystkie roboty dodatkowe, wynikające z różnic rzędnych terenu podanych w Dokumentacji Projektowej i rzędnych rzeczywistych, akceptowane przez Zamawiającego, zostaną wykonane na koszt Zamawiającego. Zaniechanie powiadomienia Zamawiającego oznacza, że roboty dodatkowe w takim przypadku obciążą Wykonawcę.

Wszystkie roboty, które bazują na pomiarach Wykonawcy nie mogą być rozpoczęte przed zaakceptowaniem wyników pomiarów przez Zamawiającego. Punkty główne trasy i punkty pośrednie osi trasy muszą być zaopatrzone w oznaczenia określające w sposób wyraźny i jednoznaczny charakterystykę i położenie tych punktów. Forma i wzór tych oznaczeń powinny być zaakceptowane przez Zamawiającego.

Wykonawca jest odpowiedzialny za ochronę wszystkich punktów pomiarowych oraz ograniczników i ich oznaczeń w czasie trwania robót.

5.2. SPRAWDZENIE WYZNACZENIA PUNKTÓW GŁÓWNYCH OSI TRASY I PUNKTÓW WYSOKOŚCIOWYCH

Punkty wierzchołkowe trasy i inne punkty główne do tyczenia powinny być zastabilizowane w sposób trwały, przy użyciu pali drewnianych lub słupków betonowych, a także dowiązane do punktów pomocniczych, położonych poza granicą robót ziemnych. Maksymalna odległość pomiędzy punktami głównymi na odcinkach prostych nie może przekraczać 5 m.

Maksymalna odległość między reperami roboczymi wzdłuż trasy drogowej w terenie płaskim powinna wynosić 5 metrów. Repery robocze Wykonawca zobowiązany jest założyć poza granicami robót związanych z wykonaniem trasy drogowej i obiektów towarzyszących. Jako repery robocze można wykorzystać punkty stałe na stabilnych, istniejących budowlach wzdłuż trasy drogowej. O ile brak takich punktów, repery robocze należy założyć w postaci słupków betonowych lub grubych kształtowników stalowych, osadzonych w gruncie w sposób wykluczający osiadanie.

5.3. ODTWORZENIE OSI TRASY

Tyczenie osi trasy należy wykonać w oparciu o Dokumentację Projektową oraz inne dane geodezyjne przekazane przez Zamawiającego, przy wykorzystaniu sieci poligonizacji państwowej. Oś trasy powinna być wyznaczona w punktach głównych i w punktach pośrednich w odległości zależnej od charakterystyki terenu i ukształtowania trasy, lecz nie rzadziej niż co 5 metrów.

Dopuszczalne odchylenie sytuacyjne wytyczonej osi trasy w stosunku do Dokumentacji Projektowej nie może być większe niż 3 cm. Rzędne punktów osi należy wyznaczyć z dokładnością do 1 cm w stosunku do rzędnych określonych w Dokumentacji Projektowej.

Do utrwalenia osi trasy w terenie należy użyć odpowiednich pali drewnianych lub rur metalowych. Usunięcie pali z osi trasy jest dopuszczalne tylko wówczas, gdy Wykonawca robót zastąpi je odpowiednimi palami po obu stronach osi, umieszczonymi poza granicą robót.

5.4. WYZNACZENIE PRZEKROJÓW POPRZECZNYCH

Wyznaczenie przekrojów poprzecznych obejmuje wyznaczenie poszerzonych konturów nasypów polegające na oznaczeniu w terenie krawędzi podstawy nasypu z terenem oraz konturów nasypów i powinno być wykonywane zgodnie z Dokumentacją Projektową oraz w miejscach wymagających uzupełnienia dla poprawnego przeprowadzenia robót i zaakceptowanych przez Zamawiającego.

Do wyznaczania krawędzi nasypów należy stosować dobrze widoczne paliki lub wiechy. Wiechy należy stosować w przypadku nasypów o wysokości przekraczającej 1 metr. Odległość między palikami lub wiechami należy dostosować do ukształtowania terenu oraz geometrii chodnika. Profilowanie przekrojów poprzecznych musi umożliwiać wykonanie nasypów o kształcie zgodnym z Dokumentacją Projektową.

6. KONTROLA JAKOŚCI ROBÓT

Kontrolę jakości prac pomiarowych związanych z odtworzeniem trasy i punktów wysokościowych należy prowadzić według ogólnych zasad określonych w instrukcjach i wytycznych GUGiK [4, 5, 6, 7, 8, 9, 10].

7. OBMIAR ROBÓT

Jednostką obmiarową robót związanych z odtworzeniem (wyznaczeniem) trasy w terenie jest ryczałt za obsługę geodezyjną całej Inwestycji.

8. ODBIÓR ROBÓT

Odbiór robót związanych z odtworzeniem trasy w terenie następuje na podstawie protokołu z kontroli geodezyjnej, które Wykonawca przedkłada Zamawiającemu.

9. PODSTAWA PŁATNOŚCI

Płatność za obsługę geodezyjną Inwestycji należy przyjmować na podstawie szkiców i dzienników pomiarów geodezyjnych lub protokołu z kontroli geodezyjnej.

Cena jednostkowa wykonania Robót obejmuje:

- dostarczenie materiałów pomocniczych,
- sprawdzenie wyznaczenia punktów głównych osi trasy i punktów wysokościowych,
- uzupełnienie osi trasy dodatkowymi punktami,
- wyznaczenie dodatkowych punktów wysokościowych,
- wyznaczenie przekrojów poprzecznych z ewentualnym wytyczeniem dodatkowych przekrojów,
- zastabilizowanie punktów w sposób trwały, ochrona ich przed zniszczeniem i oznakowanie ułatwiające odszukanie i ewentualne odtworzenie.
- wykonanie geodezyjnej dokumentacji powykonawczej

10. PRZEPISY ZWIĄZANE

10.1. INNE DOKUMENTY

1. Ustawa z 17.05.1989 - Prawo geodezyjne i kartograficzne (Dz.U. Nr 30, poz. 163 z późniejszymi zmianami).
2. Wykonanie i odbiór robót ziemnych dla dróg szybkiego ruchu., IBD i M, Warszawa, 1978.
3. Instrukcja techniczna 0-1. Ogólne zasady wykonywania prac geodezyjnych.
4. Instrukcja techniczna G-3. Geodezyjna obsługa inwestycji, Główny Urząd Geodezji i Kartografii, Warszawa, 1979.
5. Instrukcja techniczna G-1. Geodezyjna osnowa pozioma, GUGiK, 1978.
6. Instrukcja techniczna G-2. Wysokościowa osnowa geodezyjna, GUGiK, 1983.
7. Instrukcja techniczna G-4. Pomiary sytuacyjne i wysokościowe, GUGiK, 1979.
8. Wytyczne techniczne G-3.2. - Pomiary realizacyjne, GUGiK, 1983.
9. Wytyczne techniczne G-3.1. - Osnowy realizacyjne, GUGiK, 1983.

D-01.02.02. ZDJĘCIE WARSTWY HUMUSU

1. WSTĘP

1.1. PRZEDMIOT SST

Przedmiotem niniejszej Specyfikacji Technicznej (SST) są wymagania dotyczące wykonania i odbioru robót związanych ze zdjęciem warstwy humusu w związku z realizacją zadania pn.: Budowa chodnika wraz ze schodami terenowymi, na działkach ewid. nr: 7/17, 7/18, 7/50 obręb 3029 przy ul. Wacisława w Szczecinie. ”

1.2. ZAKRES STOSOWANIA SST

Specyfikacje Techniczne są stosowane jako dokument przetargowy i kontraktowy przy zlecaniu i realizacji robót wymienionych w p. 1.1.

1.3. ZAKRES ROBÓT OBJĘTYCH SST

Ustalenia zawarte w niniejszej specyfikacji stanowią wymagania ogólne dotyczące robót związanych ze zdjęciem warstwy humusu na głębokość zalegania (wstępnie założono grubości 30 cm) w obrębie robót ziemnych.

1.4. OKREŚLENIA PODSTAWOWE

Stosowane określenia podstawowe są zgodne z obowiązującymi, odpowiednimi polskimi normami oraz z definicjami podanymi w SST D-00.00.00.

1.5. OGÓLNE WYMAGANIA DOTYCZĄCE ROBÓT

Wykonawca robót jest odpowiedzialny za jakość wykonanych robót oraz za ich zgodność z Dokumentacją Projektową, SST oraz z zaleceniami Zamawiającego. Ogólne wymagania dotyczące robót podano w SST D-00.00.00.

2. MATERIAŁY

Nie występują.

3. SPRZĘT

Sprzęt powinien odpowiadać pod względem typów i ilości wskazaniom zawartym w SST zaakceptowanym przez Zamawiającego. Jakikolwiek sprzęt, maszyny, urządzenia i narzędzia nie gwarantujące zachowania wymagań jakościowych zostaną przez Zamawiającego zdyskwalifikowane i niedopuszczone do robót. Do wykonania robót związanych ze zdjęciem warstwy humusu należy stosować:

- łopaty, szpadle i inny sprzęt do ręcznego wykonywania robót ziemnych - w miejscach, gdzie prawidłowe wykonanie robót sprzętem zmechanizowanym nie jest możliwe,
- koparki i samochody samowyladowcze - w przypadku transportu na odległość wymagającą zastosowania takiego sprzętu.

4. TRANSPORT

Humus należy przemieszczać równiarkami lub spycharkami na hałdy z przeznaczeniem do powtórnego wykorzystania oraz przewozić transportem samochodowym na miejsce zatwierdzone przez Zamawiającego.

5. WYKONANIE ROBÓT

Warstwy humusu powinny być zdjęte z przeznaczeniem do późniejszego użycia ich przy umacnianiu skarp, sadzeniu drzew i krzewów. Humus należy zdejmować mechanicznie z zastosowaniem równiarek lub spycharek. W wyjątkowych sytuacjach, gdy zastosowanie maszyn nie jest wystarczające dla prawidłowego wykonania robót należy dodatkowo stosować ręczne wykonanie robót, jako uzupełnienie prac wykonywanych mechanicznie.

Warstwę humusu należy zdjąć z powierzchni całego pasa robót ziemnych oraz w innych miejscach określonych w Dokumentacji Projektowej lub wskazanych przez Zamawiającego. Humus należy zdjąć na pełną głębokość jego zalegania, według faktycznego stanu występowania. Stan faktyczny będzie stanowił podstawę do rozliczenia czynności związanych ze zdjęciem warstwy humusu.

Zdjęty humus należy składować w regularnych pryzmach. Miejsca składowania humusu powinny być przez Wykonawcę tak dobrane aby humus był zabezpieczony przed zanieczyszczeniem, a także najeżdżaniem przez pojazdy i zagęszczaniem. Nie należy zdejmować humusu w czasie intensywnych opadów i bezpośrednio po nich, aby uniknąć zanieczyszczenia gliną lub innym gruntem nieorganicznym.

6. KONTROLA JAKOŚCI ROBÓT

Sprawdzenie jakości robót polega na wizualnej ocenie kompletności usunięcia humusu z powierzchni pasa robót ziemnych.

7. OBMIAR ROBÓT

Jednostką obmiarową robót związanych ze zdjęciem warstwy humusu jest 1 m² (metr kwadratowy). Obmiar powinien być dokonany na budowie, w obecności Zamawiającego. Obmiar wymaga akceptacji Zamawiającego. Obmiar nie powinien obejmować jakichkolwiek robót nie wykazanych w Dokumentacji Projektowej, z wyjątkiem zaakceptowanych na piśmie przez Zamawiającego. Dodatkowe roboty wykonane bez pisemnego upoważnienia Zamawiającego nie mogą stanowić podstawy do roszczeń o dodatkową zapłatę.

8. ODBIÓR ROBÓT

Odbioru robót związanych ze zdjęciem warstwy humusu dokonuje Zamawiający, po zgłoszeniu robót do odbioru przez Wykonawcę. Odbiór powinien być przeprowadzony w czasie umożliwiającym wykonanie ewentualnych poprawek bez hamowania postępu robót. Roboty poprawkowe Wykonawca wykona na własny koszt w terminie ustalonym z Kierownikiem Projektu.

9. PODSTAWA PŁATNOŚCI

Płatność za 1 m² (metr kwadratowy) zdjęcia humusu należy przyjmować zgodnie z obmiarem, po odbiorze robót.

Cena jednostkowa wykonania robót obejmuje:

- zdjęcie humusu na pełną głębokość jego zalegania,
- hałdowanie w przyzmy wzdłuż drogi z przeznaczeniem na humusowanie skarp,
- odwiezienie nadmiaru humusu na odkład wraz z kosztami utylizacji

10. PRZEPISY ZWIĄZANE

10.1. NORMY

PN-S-02205:1998 Drogi samochodowe. Roboty ziemne. Wymagania i badania.

10.2. INNE DOKUMENTY

1. Wykonanie i odbiór robot ziemnych dla dróg szybkiego ruchu, IBDiM, Warszawa 1978,
2. Instrukcja badań podłoża gruntowego budowli drogowych i mostowych, GDDP, Warszawa 1988,
3. Wytyczne wzmocnienia podłoża gruntowego w budownictwie drogowym, IBDiM Warszawa 2002.

D-01.02.04. ROZBIÓRKI ELEMENTÓW DRÓG

1. WSTĘP

1.1. PRZEDMIOT SST

Przedmiotem niniejszej SST są wymagania dotyczące wykonania i odbioru Robót związanych z rozbiórką elementów dróg w ramach zadania: Budowa chodnika wraz ze schodami terenowymi, na działkach ewid. nr: 7/17, 7/18, 7/50 obręb 3029 przy ul. Warcisława w Szczecinie. ”

1.2. ZAKRES STOSOWANIA SST

SST jest stosowana jako dokument przetargowy i kontraktowy przy zlecaniu i realizacji Robót wymienionych w punkcie 1.1.

1.3. ZAKRES ROBÓT OBJĘTYCH SST

Ustalenia zawarte w niniejszej SST dotyczą zasad prowadzenia Robót związanych z rozbiórką elementów dróg i obejmują:

- rozbiórkę obrzeży betonowych wraz z ławą i oporem betonowym
- rozbiórkę krawężników wraz z ławą i oporem betonowym
- przestawienie znaku pionowego.
- wywiezienie gruzu z terenu rozbiórki

Materiały z rozbiórki stanowią własność Wykonawcy.

1.4. OKREŚLENIA PODSTAWOWE

Określenia podane w niniejszej SST są zgodne z obowiązującymi odpowiednimi polskimi normami i z definicjami podanymi w SST D.00.00.00 „Wymagania ogólne” pkt 1.

1.5. OGÓLNE WYMAGANIA DOTYCZĄCE ROBÓT

Ogólne wymagania dotyczące Robót podano w SST D.00.00.00 „Wymagania ogólne”.

2. MATERIAŁY

Ogólne wymagania dotyczące materiałów, ich pozyskiwania i składowania podano w SST D.00.00.00 „Wymagania ogólne” pkt. 2. oraz w pkt. 1.3. niniejszej SST.

3. SPRZĘT

3.1 OGÓLNE WYMAGANIA DOTYCZĄCE SPRZĘTU

Ogólne wymagania dotyczące sprzętu podano w SST D..00.00.00 „Wymagania ogólne” pkt 3.

4. TRANSPORT

4.1. OGÓLNE WYMAGANIA DOTYCZĄCE TRANSPORTU

Ogólne wymagania dotyczące transportu podano w SST D.00.00.00 „Wymagania ogólne” pkt. 4.

4.2. TRANSPORT MATERIAŁU Z ROZBIÓRKI

Materiały pochodzące z rozbiórki powinny być usunięte z placu budowy zaraz po zakończeniu robót rozbiórkowych. Materiały do wykorzystania przez Zamawiającego powinny być odwiezione przez Wykonawcę na miejsce składowania uzgodnione z Zamawiającym.

Transport winien się odbywać drogami publicznymi, a pojazdy powinny spełniać wymagania dotyczące przepisów ruchu drogowego w odniesieniu do dopuszczalnych obciążeń na osie, wymiarów ładunku i innych parametrów technicznych.

5. WYKONANIE ROBÓT

5.1. OGÓLNE ZASADY WYKONANIA ROBÓT

Ogólne zasady wykonania Robót podano w SST D.00.00.00 „Wymagania ogólne” pkt.5.

5.2. ROZBIÓRKA ELEMENTÓW DRÓG

Rozbiórce podlegają elementy wymienione w punkcie 1.3. niniejszej SST. Niewielkie powierzchnie robót rozbiórkowych można wykonywać ręcznie. Materiał z rozbiórki nawierzchni przeznaczony do powtórnego użycia powinien być chroniony przed zanieczyszczeniami.

Roboty rozbiórkowe nawierzchni należy prowadzić w taki sposób, aby krawędź rozbieranej warstwy na styku z istniejącą nawierzchnią była pionowa i prostopadła do osi drogi, nie może być postrzępiona.

5.3 ROZBIÓRKA ELEMENTÓW INNYCH

Rozbiórkę pozostałych, (innych) niż nawierzchniowe elementów należy prowadzić ręcznie lub mechanicznie w sposób określony przez Wykonawcę i uzgodniony z Zamawiającym.

6. KONTROLA JAKOŚCI ROBÓT

6.1. OGÓLNE ZASADY KONTROLI JAKOŚCI ROBÓT

OGólne zasady kontroli jakości Robót podano w SST D.00.00.00 „Wymagania ogólne” pkt. 6.

6.2. KONTROLA JAKOŚCI WYKONANIA ROZBIÓRKI

Kontrola jakości Robót polega na wizualnej ocenie kompletności wykonanych Robót rozbiórkowych oraz sprawdzeniu stopnia uszkodzenia elementów przewidzianych do powtórnego wykorzystania.

Zagęszczenie gruntu wypełniającego ewentualne doły po usuniętych elementach nawierzchni, kanałów studni powinno spełniać odpowiednie wymagania określone w SST D.02.00.01 „Roboty ziemne. Wymagania ogólne”.

7. OBMIAR ROBÓT

7.1 OGÓLNE ZASADY OBMIARU ROBÓT

OGólne zasady obmiaru Robót podano w SST D.00.00.00 „Wymagania ogólne” pkt 7.

Jednostką obmiarową Robót związanych z rozbiórką elementów dróg i ogrodzeń jest:

- dla krawężników i obrzeży wraz z ławą i oporem – m (metr)
- dla znaków drogowych wraz z fundamentem – szt. (sztuka)

8. ODBIÓR ROBÓT

OGólne zasady odbioru Robót podano w SST D.00.00.00 „Wymagania ogólne” pkt. 8.

9. PODSTAWA PŁATNOŚCI

9.1 OGÓLNE USTALENIA DOTYCZĄCE PODSTAWY PŁATNOŚCI

OGólne ustalenia dotyczące podstawy płatności podano w SST D.00.00.00 „Wymagania ogólne” pkt 9.

9.2 CENA JEDNOSTKI OBMIAROWEJ

Cena wykonania jednostki obmiarowej Robót obejmuje:

Dla rozbiórki krawężników i obrzeży:

- odkopanie krawężników / obrzeży,
- zerwanie podsypki cementowo-piaskowej oraz ław z oporem,
- załadunek i wywiezienie materiału z rozbiórki,
- wyrównanie podłoża i uporządkowanie terenu rozbiórki,
- opłatę za przyjęcie gruzu na wysypisko;

Dla przestawienia znaku pionowego w nową lokalizację:

- odkopanie fundamentu znaku,
- wyciągnięcie słupka wraz z fundamentem,
- zasypanie dołu po fundamencie,
- wykonanie nowego dołu,
- wbudowanie nowego słupka ze stali ocynkowanej wraz z fundamentem z betonu C16/20,
- przełożenie znaku pionowego na nowy słupek,
- wyrównanie podłoża i uporządkowanie terenu rozbiórki,
- załadunek i wywiezienie materiału z rozbiórki,
- opłatę za przyjęcie gruzu na wysypisko;

10. PRZEPISY ZWIĄZANE

1. Ustawa z dnia 27.04.2001 r. Prawo ochrony środowiska. (Dz.U. nr 62, poz. 627),
2. Ustawa z dnia 27.04.2001 r. o odpadach. (Dz.U. nr 62, poz. 628).
3. BN-77/8931-12 Oznaczenie wskaźnika zagęszczenia gruntu.

D-02.00.00. ROBOTY ZIEMNE

D-02.00.01. ROBOTY ZIEMNE. WYMAGANIA OGÓLNE

D-02.01.01. WYKONANIE WYKOPÓW W GRUNTACH I–V KATEGORII

D-02.03.01. WYKONANIE NASYPÓW

D-02.00.00. ROBOTY ZIEMNE.

D-02.00.01. ROBOTY ZIEMNE. WYMAGANIA OGÓLNE

1. WSTĘP

1.1. PRZEDMIOT SST

Przedmiotem niniejszej Specyfikacji Technicznej (SST) są wymagania dotyczące wykonania i odbioru liniowych robót ziemnych związanych z zadaniem pt. „Budowa chodnika wraz ze schodami terenowymi, na działkach ewid. nr: 7/17, 7/18, 7/50 obręb 3029 przy ul. Warcisława w Szczecinie.”

1.2. ZAKRES STOSOWANIA SST

Specyfikacja Techniczna jest stosowana jako dokument przetargowy i kontraktowy przy zleceniu i realizacji robót wymienionych w p. 1.1.

1.3. ZAKRES ROBÓT OBJĘTYCH SST

Ustalenia zawarte w niniejszej specyfikacji dotyczą prowadzenia robót ziemnych związanych zadaniem pt. „Budowa chodnika wraz ze schodami terenowymi, na działkach ewid. nr: 7/17, 7/18, 7/50 obręb 3029 przy ul. Warcisława w Szczecinie.” i obejmują:

- a) wykopy obiektowe,
- b) pozyskiwanie gruntu z dokopu (kat. I – V),
- c) transport gruntu,
- d) uzupełnienie istniejącego korpusu drogowego,
- e) badania kontrolne.

1.4. OKREŚLENIA PODSTAWOWE

1.4.1. **Budowla ziemna** - budowla wykonana w gruncie lub z gruntu albo rozdrobnionych odpadów przemysłowych, spełniających warunki stateczności i odwodnienia.

1.4.2. **Korpus drogowy** - nasyp lub ta część wykopu, która jest ograniczona koroną drogi i skarpami rowów.

1.4.3. **Wysokość nasypu lub głębokość wykopu** - różnica rzędnej terenu i rzędnej robót ziemnych, wyznaczonych w osi nasypu lub wykopu.

1.4.4. **Nasyp niski** - nasyp, którego wysokość jest mniejsza niż 1m.

1.4.5. **Nasyp średni** - nasyp, którego wysokość jest zawarta w granicach 1 do 3 m.

1.4.6. **Nasyp wysoki** - nasyp, którego wysokość przekracza 3 m.

1.4.7. **Wykop płytki** - wykop, którego głębokość jest mniejsza niż 1 m.

1.4.8. **Wykop średni** - wykop, którego głębokość jest zawarta w granicach 1 do 3 m.

1.4.9. **Wykop głęboki** - wykop, którego głębokość przekracza 3 m.

1.4.10. **Dokop** - miejsce pozyskania gruntu do wykonania nasypów, położone poza pasem robót drogowych.

1.4.11. **Wskaźnik zagęszczenia gruntu** - wielkość charakteryzująca stan zagęszczenia gruntu, określona wg wzoru:

$$I_s = \frac{P_d}{P_{ds}}$$

gdzie:

P_d - gęstość objętościowa szkieletu zagęszczonego gruntu, [g/cm³].

P_{ds} - maksymalna gęstość objętościowa szkieletu gruntowego przy wilgotności optymalnej, określona w normalnej próbie Proctora, zgodnie z PN-88/B-04481, służąca do oceny zagęszczenia gruntu w robotach ziemnych, badana zgodnie z normą BN-77/8931-12, [g/cm³].

1.4.12. **Wskaźnik różnoziarnistości** - wielkość charakteryzująca zagęszczalność gruntów niespoistych, określona wg wzoru:

$$U = \frac{d_{60}}{d_{10}}$$

gdzie:

d_{60} - średnica oczek sita, przez które przechodzi 60% gruntu, [mm],

d_{10} - średnica oczek sita, przez które przechodzi 10% gruntu, [mm].

Pozostałe określenia są zgodne z obowiązującymi, odpowiednimi polskimi normami i z definicjami podanymi w SST D-00.00.00.

1.5. OGÓLNE WYMAGANIA DOTYCZĄCE ROBÓT

Wykonawca robót jest odpowiedzialny za jakość wykonanych robót oraz za ich zgodność z Dokumentacją Projektową, SST oraz z poleceniami Zamawiającego. Ogólne wymagania dotyczące robót podano w SST D-00.00.00. Przed

przystąpieniem do wykonania robót ziemnych należy zakończyć wszelkie roboty przygotowawcze. Zakres robót przygotowawczych i wymagania dotyczące ich wykonania określono w SST D-01.00.00. "Roboty przygotowawcze".

2. MATERIAŁY (GRUNTY)

2.1. PODZIAŁ GRUNTÓW

Podstawę podziału gruntów i innych materiałów na kategorie pod względem trudności ich odspajania stanowi tablica 1. W wymienionej tablicy określono przeciętne wartości gęstości objętościowej gruntów i materiałów występujących na omawianych odcinkach w stanie naturalnym oraz współczynników spulchnienia. Podział gruntów pod względem przydatności do budowy nasypów podano w SST D-02.03.01.,p.2.

2.2. ZASADY WYKORZYSTANIA GRUNTÓW

Grunty uzyskane przy wykonaniu wykopów powinny być przez Wykonawcę wykorzystane w maksymalnym stopniu do budowy nasypów. Grunty i materiały nieprzydatne do nasypów oraz nadmiar gruntów przydatnych powinny być wywiezione przez Wykonawcę na odkład. Zapewnienie terenów na odkład należy do obowiązków Wykonawcy.

Grunty przydatne do budowy nasypów mogą być wywiezione poza Teren Budowy tylko na polecenie lub za zezwoleniem Zamawiającego. Jeżeli grunty przydatne uzyskane przy wykonaniu wykopów, nie będące nadmiarem objętości robót ziemnych, zostały za zgodą Zamawiającego wywiezione przez Wykonawcę poza Teren Budowy z przeznaczeniem innym niż budowa nasypów lub wykonanie prac objętych Kontraktem, Wykonawca zobowiązany jest do dostarczenia równoważnej objętości gruntów przydatnych ze źródeł własnych, zaakceptowanych przez Zamawiającego.

Grunty i materiały nieprzydatne do nasypów (gdyby takie pojawiły się podczas wykonywania robót, czego nie przewiduje Dokumentacja Projektowa), powinny być wywiezione przez Wykonawcę na odkład. Sposób zagospodarowania gruntów przeznaczonych na odkład proponuje Wykonawca i przedstawia do akceptacji Zamawiającemu. Zamawiający może nakazać pozostawienie na Terenie Budowy gruntów, których czasowa nieprzydatność wynika jedynie z powodu zamarznięcia lub nadmiernej wilgotności.

Zawartość siarczanów jako SO₃ nie powinna przekraczać 1% wg PN-78/B-06714/28 w warstwach gruntów i innych materiałów wbudowanych lub naturalnie zalegających na głębokości 0,5 m od spodu konstrukcji z warstw nawierzchni wykonanych z zastosowaniem spoiwa cementowego. Od warunku tego można odstąpić, o ile zostaną przeprowadzone czynności, zaaprobowane przez Zamawiającego, mające na celu odpowiednie zabezpieczenie przed korozją betonu i warstw wykonanych z zastosowaniem cementu.

Tablica 1. Podział gruntów i innych materiałów na kategorie

Kategoria	Rodzaj i charakterystyka gruntu lub materiału	Średnia gęstość w stanie naturalnym		Narzędzia i materiał do odspojenia gruntu	Przeciętne spulchnienie po odspojeniu w % od pierwotnej objętości. ¹⁾
		kN/m ³	t/m ³		
1	2	3	4	5	6
1	Piasek suchy bez spoiwa.	15,7	1,6	szufle i łopaty	5 – 15
	Gleba uprawna.	11,8	1,2		5 – 15
2	Piasek wilgotny.	16,7	1,7	łopaty niekiedy motyki lub oskardy	13 – 23
	Piasek gliniasty, pył.	17,7	1,8		15 – 25
	Gleba uprawna z darnią lub korzeniami grubości do 30 mm.	12,7	1,3		15 – 25
	Nasyp z piasku oraz piasku gliniastego z gruzem tłuczniem lub odpadkami drewna.	16,7	1,7		15 – 25
	Żwir bez spoiwa lub małospoisty.	16,7	1,7		15 – 25
3	Piasek gliniasty, pył.	18,6	1,9	łopaty i oskardy z częściowym użyciem drągów stalowych	20 – 30
	Nasyp zleżały z piasku gliniastego, pyłu i lessu z gruzem, tłuczniem lub odpadkami drewna.	18,6	1,9		20 – 30
	Gлина, glina pylasta zwięzła i il wilgotne, bez głazów.	19,6	2,0		20 – 30

¹⁾ Mniejsze wartości stosować przy obliczaniu ilości materiałów na warstwy nasypów przed ich zagęszczeniem, większe wartości przy obliczaniu objętości i ilości środków przewozowych.

3. SPRZĘT

Wykonawca jest zobowiązany do używania jedynie takiego sprzętu, który nie spowoduje niekorzystnego wpływu na właściwości gruntu zarówno w miejscu jego naturalnego zalegania jak też w czasie odspajania.

Wykonawca powinien wykonywać roboty ziemne przy użyciu potrzebnej liczby maszyn o odpowiedniej wydajności. Powinny one gwarantować przeprowadzenie robót zgodnie z zasadami określonymi w Dokumentacji Projektowej i wymaganiami Specyfikacji Technicznych. Sprzęt powinien być stale utrzymywany w dobrym stanie technicznym. Wykonawca powinien również dysponować sprawnym sprzętem rezerwowym, umożliwiającym prowadzenie robót w przypadku awarii sprzętu podstawowego. Zamawiający poleci usunąć z Terenu Budowy sprzęt nie odpowiadający warunkom Kontraktu i wymaganiom sformułowanym w Dokumentacji Projektowej oraz Specyfikacjach Technicznych. Szczegółowe wymagania dla sprzętu określają SST D-00.00.00. i D-02.03.01.

4. TRANSPORT

Wykonawca ma obowiązek zorganizowania transportu z uwzględnieniem wymogów bezpieczeństwa, zarówno w obrębie pasa robót drogowych, jak i poza nim. Środki transportowe poruszające się po drogach poza pasem drogowym powinny spełniać odpowiednie wymagania w zakresie parametrów charakteryzujących pojazdy, w szczególności w odniesieniu do gabarytów i obciążenia na oś. Jakikolwiek skutki finansowe oraz prawne, wynikające z niedotrzymania wymienionych powyżej warunków obciążają Wykonawcę. Zwiększenie odległości transportu ponad wartości przyjęte w Kontrakcie nie może być podstawą roszczeń Wykonawcy, dotyczących dodatkowej zapłaty za transport, o ile zwiększone odległości nie zostały wcześniej zaakceptowane na piśmie przez Zamawiającego. Wykonawca jest zobowiązany do oczyszczenia nawierzchni dróg i ulic z ziemi nanoszonej przez pojazdy budowy.

5. WYKONANIE ROBÓT

5.1. ODWODNIENIE PASA ROBÓT ZIEMNYCH

Niezależnie od budowy urządzeń, stanowiących elementy systemów odwadniających ujętych w Dokumentacji Projektowej, Wykonawca powinien, o ile wymagają tego warunki terenowe, wykonać urządzenia, które zapewniają odprowadzenie wód gruntowych i opadowych poza obszar robót ziemnych tak, aby zabezpieczyć grunty przed przewilgoceniem i nawodnieniem. Wykonawca ma obowiązek takiego wykonywania wykopów i nasypów, aby powierzchniom gruntu nadawać w całym okresie trwania robót spadki, zapewniające prawidłowe odwodnienie.

Jeżeli wskutek zaniedbania Wykonawcy grunty ulegną nawodnieniu, które spowoduje ich długotrwałą nieprzydatność, Wykonawca ma obowiązek usunięcia tych gruntów i zastąpienia ich gruntami przydatnymi na własny koszt bez jakichkolwiek dodatkowych opłat ze strony Zamawiającego za te czynności, jak również za dowieziony grunt. Odprowadzenie wód do istniejących zbiorników naturalnych i urządzeń odwadniających musi być poprzedzone uzgodnieniem z odpowiednimi władzami.

5.2. ODWODNIENIE WYKOPÓW

Technologia wykonania wykopu musi umożliwiać jego prawidłowe odwodnienie w całym okresie trwania robót ziemnych. Wykonanie wykopów powinno postępować w kierunku podnoszenia się niwelety. W czasie robót ziemnych należy zachować odpowiedni spadek podłużny i nadać przekrojom poprzecznym spadki, umożliwiające szybki odpływ wód z wykopu. Spadek poprzeczny nie powinien być mniejszy niż 4% w przypadku gruntów spoistych i nie mniejszy niż 2% w przypadku gruntów niespoistych. Należy uwzględnić ewentualny wpływ kolejności i sposobu odspajania gruntów oraz terminów wykonywania innych robót na spełnienie wymagań dotyczących prawidłowego odwodnienia wykopu w czasie postępu robót ziemnych. Źródła wody, odsłonięte przy wykonywaniu wykopów, należy ująć w rowy lub dreny. Wody opadowe i gruntowe należy odprowadzić poza teren pasa robót ziemnych.

6. KONTROLA JAKOŚCI ROBÓT

6.1. ZASADY OGÓLNE KONTROLI JAKOŚCI ROBÓT

Kontrola jakości robót powinna być przeprowadzona zgodnie z zasadami ogólnymi podanymi w SST D-00.00.00. Przed przystąpieniem do robót ziemnych Wykonawca powinien sprawdzić prawidłowość wykonania robót pomiarowych i przygotowawczych.

W czasie robót ziemnych Wykonawca powinien prowadzić systematyczne badania kontrolne i dostarczać kopie ich wyników do Zamawiającego. Badania kontrolne Wykonawca powinien wykonywać w zakresie i z częstotliwością gwarantującą zachowanie wymagań dotyczących jakości robót.

Zamawiający może pobierać próbki gruntów oraz materiałów i prowadzić badania niezależnie od Wykonawcy, na swój koszt. Jeżeli wyniki niezależnych badań wykażą, że wyniki badań Wykonawcy są niewiarygodne, to Zamawiający może polecić Wykonawcy lub niezależnemu laboratorium przeprowadzenie powtórnych lub dodatkowych badań albo może opierać się wyłącznie na własnych badaniach przy ocenie zgodności robót z niniejszymi specyfikacjami. Całkowite koszty takich powtórnych lub dodatkowych badań i pobierania próbek zostaną poniesione przez Wykonawcę.

6.2. BADANIA I POMIARY W CZASIE WYKONYWANIA ROBÓT ZIEMNYCH

6.2.1. DOKUMENTY KONTROLNE

Wyniki badań i pomiarów kontrolnych w czasie wykonywania robót ziemnych należy wpisać do:

- dziennika budowy,
- protokołów odbiorów robót zanikających lub ulegających zakryciu.

6.2.2. SPRAWDZENIE ODWODNIENIA

Sprawdzenie odwodnienia korpusu ziemnego polega na kontroli zgodności z wymaganiami specyfikacji określonymi w p. 6 oraz z Dokumentacją Projektową. Szczególną uwagę należy zwrócić na:

- właściwe ujęcie i odprowadzenie wód opadowych,
- właściwe ujęcie i odprowadzenie wysięków wodnych.

6.2.3. SPRAWDZENIE JAKOŚCI WYKONANIA ROBÓT

Czynności wchodzące w zakres sprawdzenia jakości wykonania robót określono w punkcie 6 SST D-02.01.01 oraz D-02.03.01.

6.3. BADANIA W CZASIE ODBIORU KORPUSU ZIEMNEGO

6.3.1. CEL I ZAKRES BADAŃ

Badania omówione w tym punkcie specyfikacji mają na celu sprawdzenie czy wszystkie elementy korpusu ziemnego zostały wykonane zgodnie z Dokumentacją Projektową, specyfikacjami oraz wskazówkami Zamawiającego. Sprawdzenia dokonuje Zamawiający na podstawie dokumentów kontrolnych prowadzonych w czasie wykonywania robót ziemnych oraz wrywkowych badań wykonanych losowo w punktach po zakończeniu budowy korpusu ziemnego. W zakres badań w czasie odbioru korpusu ziemnego wchodzi sprawozdanie:

- a) dokumentów kontrolnych
- b) przekroju poprzecznego i szerokości korony korpusu ziemnego
- c) spadków podłużnych korpusu i rowów
- d) zagęszczenia gruntów
- e) wykonania i umocnienia skarp
- f) odwodnienia

Pomiary w czasie odbioru powinny być przeprowadzone przez Wykonawcę w obecności Zamawiającego.

6.3.2. SPRAWDZENIE DOKUMENTÓW KONTROLNYCH

Sprawdzenie dokumentów kontrolnych dotyczy:

- a) oznaczeń laboratoryjnych i ewentualnych wynikających stąd zmian technologicznych w stosunku do Dokumentacji Projektowej
- b) dzienników budowy

Do odbioru Wykonawca powinien przedstawić wszystkie dokumenty z bieżącej kontroli jakości robót. Ponadto Wykonawca powinien przygotować i przedstawić tabelaryczne zestawienie wartości wskaźnika zagęszczenia lub pierwotnego i wtórnego modułu odkształcenia oraz stosunek wtórnego modułu odkształcenia do pierwotnego modułu odkształcenia, wraz z wartościami średnimi tych cech dla całego odbieranego odcinka. Zestawienia powinny zawierać daty badań i miejsca pobrania próbek.

6.3.3. SPRAWDZENIE PRZEKROJU POPRZECZNEGO I SZEROKOŚCI KORPUSU ZIEMNEGO

Sprawdzenie przeprowadza się za pomocą taśmy, szablonu, łąty o długości 3 metrów i poziomicy, w odstępach co 25 metrów na prostych, co 10 metrów na łukach o promieniu większym lub równym 100 metrów, co 10 metrów na łukach o promieniu mniejszym niż 100 metrów, a także w miejscach, które budzą wątpliwości. Stwierdzone w czasie kontroli odchylenia od Dokumentacji Projektowej nie mogą przekraczać określonych poniżej wartości dopuszczalnych:

- pomiar szerokości korpusu ziemnego 5 cm
- pomiar szerokości dna rowów 5 cm
- pomiar głębokości rowów 5 cm
- pomiar rzędnych korony korpusu ziemnego +1 cm i - 3 cm
- pomiar pochylenia skarp 10% wartość pochylenia wyrażonego tangensem kąta.

Nierówności stwierdzone w czasie kontroli równości płaszczyzn łątą nie mogą przekraczać określonych poniżej wartości dopuszczalnych:

- pomiar równości korony korpusu 3 cm
- pomiar równości skarp 5 cm.

6.3.4. SPRAWDZENIE SPADKÓW PODŁUŻNYCH TRASY DROGOWEJ

Kontrolę spadków podłużnych należy oprzeć na ocenie rzędnych wysokościowych korony korpusu oraz rowów. Odchylenie rzędnych od rzędnych projektowanych nie powinno być większe niż +1 cm i -3 cm.

6.3.5. SPRAWDZENIE ZAGĘSZCZENIA GRUNTÓW

Sprawdzenie przeprowadza się na podstawie wyników podanych w dokumentach kontrolnych oraz przez przeprowadzenie wrywkowych badań bezpośrednich. Badania zagęszczenia wykonywane w czasie odbioru przeprowadza się w górnych warstwach korpusu ziemnego do głębokości około 1,0 metra poniżej jego korony, a w dolnych warstwach, tylko w przypadku gdy zachodzą wątpliwości co do właściwego zagęszczenia gruntu w tych warstwach. Kontrolę zagęszczenia gruntów w górnej warstwie korpusu ziemnego przeprowadza się wg metod podanych w SST D-02.03.01., punkty 5.2.3.4. i 6.2.3. Ocenę wyników zagęszczenia gruntów, zawartych w dokumentach kontrolnych, przeprowadza się w następujący sposób:

- a) Oblicza się średnią arytmetyczną wszystkich wartości I_s lub stosunku modułów odkształcenia I_o , przedstawionych przez Wykonawcę w raportach z bieżącej kontroli robót ziemnych dla danego odcinka.
- b) Zagęszczenie korpusu na ocenianym odcinku uznaje się za zgodne z wymaganiami, jeżeli spełnione będą warunki:

I_s - średnie nie mniej niż I_s - wymagane

lub

I_o - średnie nie mniej niż I_o - wymagane

a także 2/3 wyników badań użytych do obliczenia średniej spełnia wymagania sformułowane w SST D-02.03.01.(p.5.2.) i D-02.03.01. (p.5.2.4.4.) oraz pozostałe wyniki nie powinny odbiegać o więcej niż 5 % (I_s) lub 10 % (I_o) od wartości wymaganej.

6.3.6. SPRAWDZENIE SKARP

Sprawdzenie wykonania skarp należy przeprowadzić kontrolując zgodność pochyłeń z Dokumentacją Projektową. Dopuszczalne odchylenie od wymaganego pochylenia oraz równości skarp podano w punkcie 6.3.3.

6.3.7. SPRAWDZENIE ODWODNIENIA

Sprawdzenie przeprowadza się na podstawie dokumentów kontrolnych prowadzonych w czasie budowy, oceny wizualnej oraz pomiarów wg punktu 6.3.4. i porównania zgodności wykonanych elementów odwodnienia z Dokumentacją Projektową.

7. OBMIAR ROBÓT

Obmiar robót ziemnych nie powinien obejmować objętości nie wykazanych w Dokumentacji Projektowej, za wyjątkiem zaakceptowanych na piśmie przez Zamawiającego. Podana zasada dotyczy wszystkich czynności związanych z robotami ziemnymi.

8. ODBIÓR ROBÓT

Roboty ziemne uznaje się za wykonane zgodnie z Dokumentacją Projektową, jeżeli wyniki badań przeprowadzonych przy odbiorach okazały się zgodne z wymaganiami.

9. PODSTAWA PŁATNOŚCI

Zakończone i przejęte przez Zamawiającego roboty ziemne będą opłacone według cen jednostkowych określonych dla poszczególnych rodzajów robót. Zakres czynności objętych ceną jednostkową podano w p.9 SST D-02.01.01. oraz D-02.03.01. Płatność za 1 m³ należy przyjmować na podstawie obmiaru i oceny jakości robót w oparciu o wyniki pomiarów i badań laboratoryjnych.

10. PRZEPISY ZWIĄZANE

10.1. NORMY

- | | |
|------------------|---|
| 1. PN-B-02480 | Grunty budowlane. Określenia. Symbole. Podział i opis gruntów |
| 2. PN-B-04481 | Grunty budowlane. Badania próbek gruntów |
| 3. PN-B-04493 | Grunty budowlane. Oznaczanie kapilarności biernej |
| 4. PN-S-02205 | Drogi samochodowe. Roboty ziemne. Wymagania i badania |
| 5. BN-77/8931-12 | Drogi samochodowe. Oznaczanie wskaźnika zagęszczenia gruntu. |

D-02.01.01. WYKONANIE WYKOPÓW W GRUNTACH I - V KATEGORII

1. WSTĘP

1.1. PRZEDMIOT SST

Przedmiotem niniejszej Specyfikacji Technicznej (SST) są wymagania dotyczące wykonania i odbioru wykopów w gruntach I - V kategorii związanych z pracami w ramach zadania pn.: Budowa chodnika wraz ze schodami terenowymi, na działkach ewid. nr: 7/17, 7/18, 7/50 obręb 3029 przy ul. Warcisława w Szczecinie. ”

1.2. ZAKRES STOSOWANIA SST

Specyfikacja Techniczna jest stosowana jako dokument przetargowy i kontraktowy przy zlecaniu i realizacji robót wymienionych w p.1.1.

1.3. ZAKRES ROBÓT OBJĘTYCH SST

Ustalenia zawarte w niniejszej specyfikacji obejmują wykonanie wykopów w gruntach nieskalistych (kat. I - V) wraz z transportem gruntu w miejsce wbudowania lub z transportem na odkład.

1.4. OKREŚLENIA PODSTAWOWE

Podstawowe określenia zostały podane w p.1.4. SST D-02.00.01.

1.5. OGÓLNE WYMAGANIA DOTYCZĄCE ROBÓT

Wykonawca robót jest odpowiedzialny za jakość wykonanych robót oraz za ich zgodność z Dokumentacją Projektową, SST oraz z poleceniami Zamawiającego. Ogólne wymagania dotyczące robót podano w SST D-02.00.01.

2. MATERIAŁY (GRUNTY)

Wykopy będą prowadzone w gruntach kat. I - V.

3. SPRZĘT

Wykonawca jest zobowiązany do używania jedynie takiego sprzętu, który nie spowoduje niekorzystnego wpływu na właściwości gruntu zarówno w miejscu jego naturalnego zalegania jak też w czasie odspajania i transportu. Ogólne wymagania i ustalenia dotyczące sprzętu określono w p. 3 SST D-02.00.01.

4. TRANSPORT

Ogólne wymagania i ustalenia dotyczące transportu określono w p. 4 SST D-02.00.01.

5. WYKONANIE ROBÓT

5.1. ZASADY PROWADZENIA ROBÓT

Wykopy należy wykonywać z zachowaniem wymagań dotyczących dokładności, określonych w p. 5.4. Sposób wykonania skarp wykopu powinien gwarantować ich stateczność w całym okresie prowadzenia robót, a naprawa uszkodzeń, wynikających z nieprawidłowego ukształtowania skarp wykopu, ich podcięcia lub innych odstępstw od Dokumentacji Projektowej obciąża Wykonawcę. Odspojone grunty przydatne do wykonania nasypów powinny być bezpośrednio wbudowane w nasyp lub przewiezione na odkład. Odspajanie i transport gruntów przydatnych, przewidzianych do budowy nasypu są dopuszczalne tylko wówczas, gdy w miejscu wbudowania zapewniono pracę sprzętu gwarantującego rozłożenie i zagęszczenie gruntu zgodnie z wymaganiami Dokumentacji Projektowej i Specyfikacji Technicznych. O ile Zamawiający dopuści czasowe składowanie gruntów należy je odpowiednio zabezpieczyć przed nadmiernym zawilgoceniem. Jeżeli grunt jest zamrznięty nie należy odspajać go do głębokości ok. 0,5 m powyżej projektowanych rzędnych robót ziemnych. Ustalenia dotyczące odwodnienia wykopów określono w SST D-02.00.01. p.5.2.

5.2. RUCH BUDOWLANY

Nie należy dopuszczać ruchu budowlanego po dnie wykopu o ile grubość warstwy gruntu (nadkładu) powyżej rzędnych robót ziemnych jest mniejsza niż 0,3 m. Z chwilą przystąpienia do ostatecznego profilowania dna wykopu dopuszcza się po nim jedynie ruch maszyn wykonujących tę czynność budowlaną. Naprawa uszkodzeń powierzchni robót ziemnych, wynikających z niedotrzymania podanych wyżej warunków obciąża Wykonawcę robót ziemnych.

5.3. DOKŁADNOŚĆ WYKONANIA WYKOPÓW

Różnica w stosunku do projektowanych rzędnych robót ziemnych nie może przekraczać +1 cm i -3 cm. Szerokość korpusu nie może różnić się od szerokości projektowanej o więcej niż 10 cm, a krawędzie dna wykopu nie powinny mieć wyraźnych załamań. Pochylenie skarp wykopu nie może różnić się od projektowanego o więcej niż 10% jego wartości wyrażonej tangensem kąta. Maksymalna głębokość wklęśnięć na powierzchni skarp wykopu nie może przekraczać 10 cm przy pomiarze łąką 1 metrową, albo powinny być spełnione inne wymagania dotyczące równości, wynikające ze sposobu umocnienia powierzchni skarp lub określone przez Zamawiającego.

6. KONTROLA JAKOŚCI ROBÓT

Ogólne zasady kontroli jakości robót podano w p.6 SST D-02.00.01. Sprawdzenie wykonania wykopów polega na kontrolowaniu zgodności z wymaganiami określonymi w niniejszej specyfikacji oraz w Dokumentacji Projektowej. W czasie kontroli szczególną uwagę należy zwrócić na:

- a) odspajanie gruntów w sposób nie pogarszający ich właściwości,
- b) odwodnienie wykopów w czasie wykonywania robót i po ich zakończeniu,
- c) dokładność wykonania wykopów (usytuowanie i wykończenie).

7. OBMIAR ROBÓT

Objętości wykopów będą obliczone przez Wykonawcę w m³ (metrach sześciennych) i sprawdzone przez Zamawiającego. Obliczenia będą oparte na Dokumentacji Projektowej i pomiarach w terenie.

8. ODBIÓR ROBÓT

Zasady odbioru określono w SST D-02.00.01., p.8.

9. PODSTAWA PŁATNOŚCI

Płatność za 1 m³ należy przyjmować na podstawie obmiaru i oceny jakości robót w oparciu o wyniki pomiarów i badań laboratoryjnych.

Cena jednostkowa dla wykopów w gruntach I - V kategorii obejmuje:

- prace pomiarowe,
- wykonanie wykopu z transportem urobku do miejsca wbudowania,
- profilowanie dna wykopu, rowów, skarp zgodnie z Dokumentacją Projektową,
- przeprowadzenie wymaganych pomiarów i badań laboratoryjnych,
- odwodnienie wykopu na czas jego wykonania.
- wywiezienie nadmiaru urobku wraz z kosztami utylizacji

10. PRZEPISY ZWIĄZANE

Spis przepisów związanych podano w SST D-02.00.01.

D-02.03.01. WYKONANIE NASYPÓW

1. WSTĘP

1.1. PRZEDMIOT SST

Przedmiotem niniejszej Specyfikacji Technicznej (SST) są wymagania dotyczące wykonania i odbioru nasypów związanych z pracami w ramach zadania pt. „Budowa chodnika wraz ze schodami terenowymi, na działkach ewid. nr: 7/17, 7/18, 7/50 obręb 3029 przy ul. Warcisława w Szczecinie.”

1.2. ZAKRES STOSOWANIA SST

Specyfikacja Techniczna jest stosowana jako dokument przetargowy i kontraktowy przy zleceniu i realizacji robót wymienionych w p.1.1.

1.3. ZAKRES ROBÓT OBJĘTYCH SST

Ustalenia zawarte w niniejszym rozdziale specyfikacji dotyczą zasad prowadzenia prac związanych z uzupełnieniem istniejącego korpusu drogowego z gruntu kat. I-V.

1.4. OKREŚLENIA PODSTAWOWE

Podstawowe określenia zostały podane w SST D-02.00.01.

1.5. OGÓLNE WYMAGANIA DOTYCZĄCE ROBÓT

Wykonawca robót jest odpowiedzialny za jakość wykonanych robót oraz za ich zgodność z Dokumentacją Projektową, SST oraz z poleceniami Zamawiającego. Ogólne wymagania dotyczące robót podano w SST D-02.00.01.

2. MATERIAŁY (GRUNTY)

2.1. USTALENIA OGÓLNE

Dopuszcza się wznoszenie nasypów wyłącznie z gruntów i materiałów przydatnych do tego celu, to znaczy takich, które spełniają szczegółowe wymagania zawarte w normie PN-S-02205:1998 oraz dodatkowe wymagania określone w SST i są zaakceptowane przez Zamawiającego. Akceptacja następuje na bieżąco, w czasie trwania robót ziemnych, na podstawie przedkładanych przez Wykonawcę wyników badań laboratoryjnych, określonych w punkcie 6 SST D-02.00.01. W przypadku stosowania materiałów o ograniczonej przydatności Wykonawca ma obowiązek uwzględnienia wszystkich zastrzeżeń, dotyczących technologii i dopuszczonych miejsc wbudowania tych materiałów, określonych w tablicy 1. Jeżeli Wykonawca wbuduje w nasyp grunty lub materiały nieprzydatne, to wszelkie takie części nasypu zostaną przez Wykonawcę na jego koszt usunięte i wykonane powtórnie z materiałów o odpowiednich właściwościach. Wartość wskaźnika różnoziarnistości "U" gruntów użytych do budowy nasypów powinna być co najmniej 3.

2.2. GRUNTY UZYSKANE Z WYKOPÓW

Grunty uzyskane z wykopów należy możliwie w całości wbudować w nasyp zgodnie z Dokumentacją Projektową z zachowaniem warunków podanych w p.2.1. W przypadku niespełnienia wymagań zawartych w SST, grunty z wykopu należy usunąć i zastąpić je przydatnymi

Tablica 1. Przydatność gruntów do wykonywania budowli ziemnych wg PN-S-02205.

Przeznaczenie	Przydatne	Przydatne z zastrzeżeniami	Treść zastrzeżenia
Na dolne warstwy nasypów poniżej strefy przemarzania	1. Rozdrobnione grunty skaliste twarde oraz grunty kamieniste, zwietrzelinowe, rumosze i otoczaki 2. Żwiry i pospółki, również gliniaste 3. Piaski grubo, średnio i drobnoziarniste, naturalne i łamane 4. Piaski gliniaste z domieszką frakcji żwirowo-kamienistej (morenowe) o wskaźniku różnoziarnistości $U \geq 15$ 5. Żużle wielkopieczowe i inne metalurgiczne ze starych zwalów (powyżej 5 lat)	1. Rozdrobnione grunty skaliste miękkie	- gdy pory w gruncie skalistym będą wypełnione gruntem lub materiałem drobnoziarnistym
		2. Zwietrzeliny i rumosze gliniaste	- gdy będą wbudowane w miejsca suche lub zabezpieczone od wód gruntowych i powierzchniowych
		3. Piaski pylaste, piaski gliniaste, pyły piaszczyste i pyły	- do nasypów nie wyższych niż 3 m, zabezpieczonych przed zawilgoceniem
		4. Piaski próchniczne, z wyjątkiem pylastych piasków próchnicznych	- w miejscach suchych lub przejściowo zawilgoconych
		5. Gliny piaszczyste, gliny i gliny pylaste oraz inne o $w_L < 35\%$	- do nasypów nie wyższych niż 3 m: zabezpieczonych przed zawilgoceniem lub po ulepszeniu spoiwami
		6. Gliny piaszczyste zwięzłe, gliny zwięzłe i gliny pylaste zwięzłe oraz inne grunty o granicy płynności w_L od 35 do 60%	- gdy zwierciadło wody gruntowej znajduje się na głębokości większej od kapilarności biernej gruntu
		7. Wysiewki kamienne gliniaste o zawartości frakcji ilowej ponad 2%	

	6. Łupki przywęglowe przepalone 7. Wysiewki kamienne o zawartości frakcji ilowej poniżej 2%	8. Żużle wielkopieczowe i inne metalurgiczne z nowego studzenia (do 5 lat) 9. Iłolupki przywęglowe nieprzepalone 10. Popioły lotne i mieszaniny popiołowo-żużłowe	podłoża - o ograniczonej podatności na rozpad - łączne straty masy do 5% - gdy wolne przestrzenie zostaną wypełnione materiałem drobnoziarnistym - gdy zalegają w miejscach suchych lub są izolowane od wody
Na górne warstwy nasypów w strefie przemarzania	1. Żwirry i pospółki 2. Piaski grubo i średnio-ziarniste 3. Iłolupki przywęglowe przepalone zawierające mniej niż 15% ziarn mniejszych od 0,075 mm 4. Wysiewki kamienne o uziarnieniu odpowiadającym pospółkom lub żwirom	1. Żwirry i pospółki gliniaste 2. Piaski pylaste i gliniaste 3. Pyły piaszczyste i pyły 4. Gliny o granicy płynności mniejszej niż 35% 5. Mieszaniny popiołowo-żużłowe z węgla kamiennego 6. Wysiewki kamienne gliniaste o zawartości frakcji ilowej >2% 7. Żużle wielkopieczowe i inne metalurgiczne 8. Piaski drobnoziarniste	- pod warunkiem ulepszenia tych gruntów spoiwami, takimi jak: cement, wapno, aktywne popioły itp. - drobnoziarniste i nierozpadowe: straty masy do 1% - o wskaźniku nośności $w_{nos} \geq 10$
W wykopach i miejscach zerowych do głębokości przemarzania	Grunty niewysadzinowe	Grunty wątliwe i wysadzinowe	- gdy są ulepszone spoiwami (cementem, wapnem, aktywnymi popiołami itp.)

2.3. GRUNTY Z DOKOPU

Grunt przepuszczalny do wykonania nasypów Wykonawca uzyska z dokopu. Wykonawca jest odpowiedzialny za przydatność gruntu z dokopu na wykonanie nasypu. Do wykonania uzupełnienia korpusu drogowego należy użyć gruntów niewysadzinowych o $W_p > 35$.

3. SPRZĘT

Ogólne wymagania i ustalenia dotyczące sprzętu określono w SST D-02.03.01. W tablicy 2a i 2b podano orientacyjne dane przy doborze sprzętu zagęszczającego. Sprzęt do zagęszczania powinien być zatwierdzony przez Zamawiającego.

Tablica 2a. Orientacyjne dane przy doborze sprzętu zagęszczającego dla gruntu niespoistego

Działanie Sprzętu	Rodzaj sprzętu	Grunt niespoisty - piasek, żwir, pospółka		Uwagi
		grubość warstwy w cm	liczba przejazdów	
1	2	3	4	5
	1. Walce gładkie	10 - 20	4 - 8	do zagęszczania górnych warstw,
Statyczne	2. Walce okołkowane	-	-	do mokrych gruntów nie nadają się,
	3. Walce ogumione (samojezdne i przyczepne)	20 - 40	6 - 10	dobrze do mokrych gruntów
	4. Płyty spadające (ubijaki)	-	-	do mokrych gruntów nie nadają się
	5. Szybko uderzające ubijaki	20 - 40	2 - 4	
Dynamiczne	6. Walce wibracyjne: - do 5 ton - 5 - 8 ton - ponad 8 ton	30 - 50 40 - 60 50 - 80	3 - 5 3 - 5 3 - 5	
	7. Płyty wibracyjne: - lekkie - ciężkie	20 - 40 30 - 60	5 - 8 4 - 6	zaleca się przy wąskich przekopach

Tablica 2b. Orientacyjne dane przy doborze sprzętu zagęszczającego dla gruntu spoistego

Działanie sprzętu	Rodzaj Sprzętu	Grunt spoisty pyły, iły		Uwagi
		grubość warstwy w cm	liczba przejazdów	

1	2	3	4	5
	1. Walce gładkie	10 - 20	4 - 8	do zagęszczania górnych warstw,
Statyczne	2. Walce okołkowane	20 - 30	8 - 12	do mokrych gruntów nie nadają się,
	3. Walce ogumione (samojezdne i przyczepne)	30 - 40	6 - 10	dobrze do mokrych gruntów
	4. Płyty spadające (ubijaki)	50 - 70	2 - 4	do mokrych gruntów nie nadają się
	5. Szybko uderzające ubijaki	10 - 20	2 - 4	
Dynamiczne	6. Walce wibracyjne: - do 5 ton - 5 - 8 ton - ponad 8 ton	- 20 - 30 30 - 40	- 3 - 4 3 - 4	
	7. Płyty wibracyjne: - lekkie - ciężkie	- 20 - 30	- 6 - 8	zaleca się przy wąskich przekopach

4. TRANSPORT

Ogólne wymagania dotyczące transportu podano w p.4 SST D-02.00.01.

5. WYKONANIE ROBÓT

5.1. DOKOP

5.1.1. MIEJSCE DOKOPU

Miejsce dokopu gruntu zostanie wybrane przez Wykonawcę. Przydatność gruntu z dokopu musi zostać zaakceptowana przez Zamawiającego.

5.1.2. ZASADY PROWADZENIA ROBÓT W DOKOPIE

Pozyskiwanie gruntu z dokopu może rozpocząć się dopiero po pobraniu próbek i zbadaniu przydatności zalegającego gruntu do budowy nasypów oraz po wydaniu zgody na piśmie przez Zamawiającego. Głębokość na jaką należy ocenić przydatność gruntu powinna być dostosowana do zakresu prac.

Dno wykopu powinno być wykonane ze spadkiem 2-3% w kierunku zagłębienia odwadniającego. O ile to konieczne dokop należy odvodnić przez wykonanie rowu odpływowego. Dno i skarpy dokopu po zakończeniu jego eksploatacji powinny być tak ukształtowane, aby harmonizowały z otaczającym terenem.

5.2. WYKONANIE NASYPÓW

5.2.1. PRZYGOTOWANIE PODŁOŻA W OBRĘBIE PODSTAWY NASYPU

Przed przystąpieniem do budowy nasypu należy w obrębie jego podstawy zakończyć roboty przygotowawcze, określone w SST D-01.00.00. "Roboty przygotowawcze".

5.2.1.1. ZAGĘSZCZENIE GRUNTÓW W PODŁOŻU NASYPÓW

Wykonawca powinien skontrolować wskaźnik zagęszczenia gruntów rodzimych, zalegających w górnej strefie podłoża nasypu, do głębokości 0,2 metra od powierzchni terenu. Jeżeli wartość wskaźnika zagęszczenia jest mniejsza niż określona w tablicy 3, Wykonawca powinien dogęścić podłoże tak, aby powyższe wymaganie zostało spełnione. Jeżeli wartości wskaźnika zagęszczenia określone w tablicy 3 nie mogą być osiągnięte przez bezpośrednie zagęszczanie podłoża to należy podjąć środki w celu ulepszenia gruntu podłoża, umożliwiające uzyskanie wymaganych wartości wskaźnika zagęszczenia.

Tablica 3. Minimalne wartości wskaźnika zagęszczenia dla podłoża nasypów o głębokości 0,5 m od powierzchni terenu

Nasypany o wysokości	Minimalna wartość I_s dla:
1	2
do 0,5 metrów	1,00
ponad 2 metra	0,97

5.2.2. ZASADY WYKONANIA NASYPÓW

5.2.2.1. OGÓLNE ZASADY WYKONANIA NASYPÓW

Nasypany powinny być wznoszone przy zachowaniu przekroju poprzecznego i profilu podłużnego, które określono w Dokumentacji Projektowej, z uwzględnieniem ewentualnych zmian wprowadzonych zawczasu przez

Zamawiającego. W celu zapewnienia stateczności nasypu i jego równomiernego osiadania należy przestrzegać następujących zasad:

- a) Nasypy należy wykonywać metodą warstwową, z materiału przydatnego do budowy nasypów. Nasypy powinny być wznoszone równomiernie na całej szerokości.
- b) Grubość warstwy w stanie luźnym powinna być odpowiednio dobrana w zależności od rodzaju gruntu i sprzętu używanego do zagęszczania. Przystąpienie do układania kolejnej warstwy nasypu może nastąpić dopiero po stwierdzeniu prawidłowego wykonania warstwy poprzedniej.
- c) Grunty o różnych właściwościach należy układać w oddzielnych warstwach, o jednakowej grubości na całej szerokości. Grunty spoiste należy wbudowywać w dolne, a grunty niespoiste w górne warstwy nasypu.
- d) Warstwy gruntu przepuszczalnego należy układać poziomo, a warstwy gruntu mało przepuszczalnego ze spadkiem górnej powierzchni około 4 % \pm 1% na zewnątrz korpusu drogowego. Ukształtowanie powierzchni warstwy powinno uniemożliwiać lokalne gromadzenie się wody.
- e) Górne warstwy nasypu o grubości co najmniej 0,50 metra należy wykonać z gruntów niewysadzinowych o wskaźniku wodoprzepuszczalności "k" nie mniejszym od 6×10^{-5} m/dobę .
- f) Grunt przewieziony w miejsce wbudowania musi być bezzwłocznie wbudowany w nasyp

5.2.2.2. WYKONANIE NASYPÓW W OKRESIE DESZCZÓW

Nie zezwala się na wbudowanie gruntów przewilgoconych, których stan uniemożliwia osiągnięcie wymaganego wskaźnika zagęszczenia. Wykonywanie nasypów należy przerwać, jeżeli wilgotność gruntu przekracza wartość dopuszczalną, to znaczy jest większa od $\pm 2\%$ w gruntach niespoistych, większa od $+0\%$ -2% w gruntach mało i średnio spoistych i większa od $+2\%$ -4% w mieszaninach popiołowo-żuźlowych od wilgotności optymalnej. Na warstwie gruntu spoistego, uplastycznionego na skutek nadmiernego zawilgocenia, przed jej osuszeniem i powtórным zagęszczeniem nie wolno układać następnej warstwy gruntu. Osuszenie można przeprowadzić w sposób mechaniczny lub chemiczny, poprzez wymieszanie z wapnem palonym albo hydratyzowanym. Jeżeli w opinii Wykonawcy stan przewilgoconego gruntu umożliwia wznoszenie nasypu o właściwościach określonych w Dokumentacji Projektowej, na przykład poprzez wbudowanie mokrego gruntu między dwiema warstwami gruntu niespoistego o dobrej przepuszczalności, to może on wystąpić do Zamawiającego o wydanie odpowiedniego zezwolenia. W celu zabezpieczenia nasypu przed nadmiernym zawilgoceniem poszczególne jego warstwy oraz korona nasypu po zakończeniu robót ziemnych powinny być równe i mieć spadki potrzebne do prawidłowego odwodnienia. W okresie deszczowym nie należy pozostawiać nie zagęszczonej warstwy do dnia następnego. Jeżeli warstwa gruntu niezagęszczonego uległa przewilgoceniu, a Wykonawca nie jest w stanie osuszyć jej i zagęścić w czasie zaakceptowanym przez Zamawiającego, to może on nakazać Wykonawcy usunięcie wadliwej warstwy.

5.2.2.3. WYKONANIE NASYPÓW W OKRESIE MROZÓW

Niedopuszczalne jest wykonywanie nasypów w temperaturze, przy której nie jest możliwe osiągnięcie w nasypie wymaganego wskaźnika zagęszczenia gruntów. Nie dopuszcza się wbudowania w nasyp gruntów spoistych zamaryniętych lub gruntów przemieszanych ze śniegiem lub lodem. Za zgodą Zamawiającego w nasyp mogą być wbudowane zamarynięte grunty niespoiste, jednak ilość zamaryniętego gruntu, wbudowanego w nasyp nie może przekraczać 1/3 układanego jednocześnie gruntu niezamaryniętego. W czasie dużych opadów śniegu wykonywanie nasypów powinno być przerwane. Przed wznowieniem prac należy usunąć śnieg z powierzchni wznoszonego nasypu. Jeżeli warstwa niezagęszczonego gruntu spoistego zamarynęła to nie należy jej przed rozmarzeniem zagęszczać ani układać na niej następnych warstw.

5.2.3. ZAGĘSZCZENIE GRUNTÓW

5.2.3.1. OGÓLNE ZASADY ZAGĘSZCZANIA GRUNTÓW

Każda warstwa gruntu jak najszybciej po jej rozłożeniu, powinna być zagęszczona z zastosowaniem sprzętu odpowiedniego dla danego rodzaju gruntu oraz występujących warunków.

5.2.3.2. GRUBOŚĆ WARSTWY

Grubość warstwy poddanej zagęszczaniu powinna być ustalona z uwzględnieniem współczynnika spulchnienia gruntu oraz założonej grubości warstwy po osiągnięciu wymaganego zagęszczenia. Grubość warstwy zagęszczonego gruntu oraz liczbę przejść maszyny zagęszczającej zaleca się określić doświadczalnie dla każdego rodzaju gruntu i typu maszyny. Orientacyjne wartości, dotyczące grubości warstw różnych gruntów oraz liczby przejazdów różnych maszyn do zagęszczania podano w punkcie 3.

5.2.3.3. WILGOTNOŚĆ GRUNTU

Wilgotność gruntu w czasie zagęszczania powinna być równa wilgotności optymalnej, z tolerancją $\pm 2\%$ w gruntach niespoistych, $+0\%$ -2% w gruntach mało i średnio spoistych i $+2\%$ -4% w mieszaninach popiołowo-żuźlowych, jej wartości. Jeżeli wilgotność naturalna gruntu jest niższa od wilgotności optymalnej o w/w wartości, to wilgotność gruntu należy zwiększyć przez dodanie wody. Jeżeli wilgotność gruntu jest wyższa od wilgotności optymalnej o w/w wartości, grunt należy osuszyć w sposób mechaniczny lub chemiczny, ewentualnie wykonać drenaż z warstwy gruntu przepuszczalnego. Sposób osuszenia przewilgoconego gruntu powinien być zaakceptowany przez Zamawiającego. Jeżeli wilgotność naturalna odpajanego gruntu, przewidzianego do wbudowania w nasyp, jest zbliżona do optymalnej,

to Wykonawca powinien taki grunt wbudować bezzwłocznie, nie dopuszczając do zmiany wilgotności gruntu. Sprawdzenie wilgotności gruntu należy przeprowadzać laboratoryjnie, z częstotliwością określoną w punkcie 6.2.2.

5.2.3.4. WYMAGANIA DOTYCZĄCE ZAGĘSZCZENIA

W zależności od uziarnienia stosowanych materiałów, zagęszczenie warstwy należy określać za pomocą oznaczenia wskaźnika zagęszczenia lub porównania pierwotnego i wtórnego modułu odkształcenia. Kontrolę zagęszczenia na podstawie wartości stosunku wtórnego do pierwotnego modułu odkształcenia, określonych zgodnie z normą PN-S-02205 Drogi samochodowe. Roboty ziemne. Wymagania i badania. Załącznik B (normatywny), należy stosować tylko dla gruntów gruboziarnistych, dla których nie jest możliwe określenie wskaźnika zagęszczenia I_s , według BN-77/8931-12. Wskaźnik zagęszczenia gruntów w nasypach, określony według normy BN-77/8931-12, powinien na całej szerokości korpusu spełniać wymagania podane w tablicy 4. Jeżeli jako kryterium oceny dobrego zagęszczenia gruntu stosuje się porównanie wartości modułów odkształcenia, to wartość stosunku wtórnego do pierwotnego modułu odkształcenia, określonych zgodnie z normą BN-64/8931-02, nie powinna być większa od 2,2.

Tablica 4. Minimalne wartości wskaźnika zagęszczenia gruntu w nasypach

Strefa korpusu	Minimalna wartość I_s dla:
1	2
Górna warstwa o grubości 20 cm	1,00
Niżej leżące warstwy nasypu do głębokości od niwelety robót ziemnych 1,2 m	0,97
Warstwy nasypu na głębokości od niwelety robót ziemnych poniżej 1,2 m	0,95

Jeżeli badania kontrolne wykażą, że zagęszczenie warstwy nie jest wystarczające to Wykonawca powinien spulchnić warstwę, doprowadzić grunt do wilgotności optymalnej i powtórnie zagęścić. Jeżeli powtórne zagęszczenie nie spowoduje uzyskania wymaganego wskaźnika zagęszczenia Wykonawca powinien usunąć warstwę i wbudować nowy materiał, o ile Zamawiający nie zezwoli na ponowienie próby prawidłowego zagęszczenia warstwy.

5.2.4. DOKŁADNOŚĆ WYKONYWANIA NASYPÓW

Różnica w stosunku do projektowanych rzędnych robót ziemnych nie może przekraczać +1 i -3 cm. Szerokość nasypu nie może różnić się od szerokości projektowanej o więcej niż 10 cm, a krawędzie korony nie powinny mieć wyraźnych załamania. Pochylenie skarp nasypu nie może różnić się od projektowanego o więcej niż 10 % jego wartości, wyrażonej tangensem kąta. Maksymalna głębokość lokalnych wklęsłości na powierzchni skarp nasypu nie może przekraczać 10 cm przy pomiarze łąką 3 metrową, albo powinny być spełnione inne wymagania dotyczące równości, wynikające ze sposobu umocnienia powierzchni skarp lub określone przez Zamawiającego.

6. KONTROLA JAKOŚCI ROBÓT

Ogólne zasady kontroli jakości robót podano w p.6 SST D-02.00.01.

6.1. SPRAWDZENIE JAKOŚCI WYKONANIA DOKOPU

Sprawdzenie jakości wykonania dokopu polega na kontrolowaniu zgodności z wymaganiami określonymi w p. 5.1. niniejszej Specyfikacji oraz w Dokumentacji Projektowej. W czasie kontroli należy zwrócić szczególną uwagę na sprawdzenie:

- zgodności rodzaju gruntu z określonym w Dokumentacji Projektowej,
- zachowania kształtu zboczy, zapewniającego ich stateczność,
- odwodnienia,
- zagospodarowania (rekułtywacji) terenu po zakończeniu eksploatacji dokopu.

6.2. SPRAWDZENIE JAKOŚCI WYKONANIA NASYPÓW

Sprawdzenie jakości wykonania nasypów polega na kontrolowaniu zgodności z wymaganiami określonymi w p. 2.3. oraz 5.2. niniejszej Specyfikacji i w Dokumentacji Projektowej. Szczególną uwagę należy zwrócić na:

- badania przydatności gruntów do budowy nasypów,
- badania prawidłowości wykonania poszczególnych warstw nasypu,
- badania zagęszczenia nasypu,

6.2.1. BADANIA PRZYDATNOŚCI GRUNTÓW DO BUDOWY NASYPÓW

Badania przydatności gruntów do budowy nasypu powinny być przeprowadzone na próbkach pobranych z każdej partii przeznaczonej do wbudowania w korpus ziemny, pochodzącej z nowego źródła, jednak nie rzadziej niż 3 razy na każde rozpoczęte 200 m². W każdym badaniu należy określić następujące właściwości:

- skład granulometryczny, wg PN-88/B-04481,
- zawartość części organicznych, wg PN-88/B-04481,
- wilgotność naturalna, wg PN-88/B-04481,

- wilgotność optymalna i maksymalna gęstość objętościowa szkieletu gruntowego, wg PN-88/B-04481,
- granicę płynności, wg PN-88/B-04481,
- kapilarność bierną, wg PN-60/B-04493.

6.2.2. BADANIA KONTROLNE PRAWIDŁOWOŚCI WYKONANIA POSZCZEGÓLNYCH WARSTW NASYPU

Badania kontrolne prawidłowości wykonania poszczególnych warstw nasypu polegają na sprawdzeniu:

- a) prawidłowości rozmieszczenia gruntów o różnych właściwościach w nasypie,
- b) grubości każdej warstwy i jej wilgotności przy zagęszczaniu; badania należy przeprowadzić nie rzadziej niż jeden raz na 20 m² warstwy,
- c) nadania spadków warstwom z gruntów spoistych według p. 5.2.2.1. poz. d),
- d) przestrzegania ograniczeń określonych w p. 5.2.2.2. i 5.2.2.3., dotyczących wbudowania gruntów w okresie deszczów i mrozów.

6.2.3. SPRAWDZENIE ZAGĘSZCZENIA NASYPU I PODŁOŻA NASYPU

Sprawdzenie zagęszczenia nasypu oraz podłoża nasypu polega na skontrolowaniu zgodności wartości wskaźnika zagęszczenia I_s z wartościami określonymi w p. 5.2.3. Do bieżącej kontroli zagęszczenia dopuszcza się aparaty izotopowe. Oznaczenie wskaźnika zagęszczenia I_s powinno być przeprowadzone według normy BN-77/8931-12, a oznaczenie modułów odkształcenia według normy PN-S-02205 Drogi samochodowe. Roboty ziemne. Wymagania i badania. Załącznik B (normatywny). Zagęszczenie należy kontrolować nie rzadziej niż:

- jeden raz w trzech punktach na 60 m² warstwy w przypadku określenia wartości I_s ,
- jeden raz w trzech punktach na 60 m² warstwy w przypadku określenia pierwotnego i wtórnego modułu odkształcenia.

Wyniki kontroli zagęszczenia robót Wykonawca powinien wpisywać do dokumentów kontrolnych. Prawidłowość zagęszczenia konkretnej warstwy nasypu lub podłoża pod nasypem powinna być potwierdzona przez Zamawiającego wpisem w Dzienniku Budowy.

6.2.4. POMIARY KSZTAŁTU NASYPU

Pomiary kształtu nasypu obejmują kontrole:

- prawidłowości wykonania skarp,
- szerokości korony korpusu,

Sprawdzenie prawidłowości wykonania skarp polega na skontrolowaniu zgodności z wymaganiami dotyczącymi pochyłeń i dokładności wykonania skarp, określonymi w Dokumentacji Projektowej oraz w p. 5.2.4. Sprawdzenie szerokości korony korpusu polega na porównaniu szerokości korony korpusu na poziomie wykonywanej warstwy gruntu z szerokością wynikającą z wymiarów geometrycznych korpusu, określonych w Dokumentacji Projektowej.

7. OBMAR ROBÓT

Jednostką obmiaru jest 1 m³ (metr sześcienny) wykonanych nasypów na podstawie Dokumentacji Projektowej i pomiarów w terenie.

8. ODBIÓR ROBÓT

Zasady odbioru określono w SST D-02.00.01., punkt 8.

9. PODSTAWA PŁATNOŚCI

Płatność za 1 m³ należy przyjmować na podstawie obmiaru i oceny jakości robót w oparciu o wyniki pomiarów i badań laboratoryjnych. Zgodnie z Dokumentacją Projektową przewiduje się wbudowanie gruntu przepuszczalnego kat. I-V pochodzącego z dokopów w nasyp.

Cena jednostkowa dla nasypów z gruntu pochodzącego z dokopu obejmuje:

- prace pomiarowe,
- wykonanie tymczasowych dróg dojazdowych na okres wykonywania robót,
- wykonanie dokopu w gruncie I - V kat. ,
- transport urobku z dokopu na miejsce wbudowania w nasypie,
- wbudowanie gruntu w nasyp,
- zagęszczenie zgodnie z wymogami Dokumentacji Projektowej i Specyfikacji Technicznej,
- profilowanie powierzchni nasypu i skarp z nadaniem im spadków i pochyłeń zgodnych z Dokumentacją Projektową i Specyfikacją Techniczną,
- wyprofilowanie skarp dokopu,
- rekultywację dokopu i terenu przyległego do drogi,
- przeprowadzenie wymaganych pomiarów i badań laboratoryjnych, dotyczących w szczególności właściwości wbudowanych gruntów, wskaźnika zagęszczenia poszczególnych warstw nasypu i nośności górnej warstwy.
- odwodnienie terenu robót

10. PRZEPISY ZWIĄZANE

Spis przepisów związanych podano w SST D-02.00.01.

D-04.00.00. NAWIERZCHNIA

**D-04.01.01. KORYTO WRAZ Z PROFILOWANIEM I ZAGĘSZCZANIEM
PODŁOŻA**

**D-04.05.01. WARSTWA WZMACNIAJĄCA Z KRUSZYWA
STABILIZOWANEGO CEMENTEM**

D-04.06.01. PODBUDOWA Z CHUDEGO BETONU CEMENTOWEGO

D-04.00.00. PODBUDOWY

D-04.01.01. KORYTO WRAZ Z PROFILOWANIEM I ZAGĘSZCZANIEM PODŁOŻA

1. WSTĘP

1.1. PRZEDMIOT SST

Przedmiotem niniejszej Specyfikacji Technicznej (SST) są wymagania dotyczące wykonania i odbioru robót związanych z wykonaniem koryta wraz z profilowaniem i zagęszczaniem podłoża w ramach zadania pt. „Budowa chodnika wraz ze schodami terenowymi, na działkach ewid. nr: 7/17, 7/18, 7/50 obręb 3029 przy ul. Warcisława w Szczecinie.”

1.2. ZAKRES STOSOWANIA SST

Specyfikacja Techniczna (SST) jest stosowana jako dokument przetargowy i kontraktowy przy zlecaniu i realizacji robót wymienionych w pkt. 1.1.

1.3. ZAKRES ROBÓT OBJĘTYCH SST

Ustalenia zawarte w niniejszej Specyfikacji dotyczą zasad prowadzenia robót związanych profilowaniem i zagęszczaniem podłoża na całej szerokości inwestycji.

1.4. OKREŚLENIA PODSTAWOWE

Określenia są zgodne z obowiązującymi, odpowiednimi polskimi normami i z definicjami podanymi w SST D-00.00.00. "Przepisy ogólne".

1.5. OGÓLNE WYMAGANIA DOTYCZĄCE ROBÓT

Wykonawca robót jest odpowiedzialny za jakość wykonanych robót oraz za ich zgodność z Dokumentacją Projektową, SST oraz z zaleceniami Zamawiającego. Ogólne wymagania dotyczące robót podano w SST D-00.00.00."Przepisy ogólne".

2. MATERIAŁY

Nie występują.

3. SPRZĘT

Do wykonywania robót należy stosować spycharki uniwersalne z ukośnie ustawionym lemieszem, a w razie potrzeby również sprzęt do ręcznego prowadzenia robót ziemnych. Zamawiający może dopuścić wykonanie koryta i profilowanie podłoża z zastosowaniem zwykłej spycharki z lemieszem ustawionym prostopadle do kierunku pracy maszyny. Do zagęszczenia podłoża należy użyć walców oraz ewentualnie w miejscach trudno dostępnych innego sprzętu zagęszczającego, zapewniającego uzyskanie wymaganych wartości wskaźnika zagęszczenia. Cały sprzęt budowlany, maszyny, urządzenia i narzędzia powinny być w dobrym stanie, zapewniającym uzyskanie odpowiedniej jakości robót, w szczególności stosowany sprzęt nie może spowodować niekorzystnego wpływu na właściwości gruntu podłoża. Sprzęt budowlany powinien odpowiadać pod względem typów i ilości wskazaniom zawartym w PZJ lub projekcie organizacji robót, zaakceptowanym przez Zamawiającego, lub w przypadku braku takich dokumentów powinien być uzgodniony i zaakceptowany przez Zamawiającego. Sprzęt powinien być stale utrzymywany w dobrym stanie technicznym. Wykonawca powinien również dysponować sprawnym sprzętem rezerwowym, umożliwiającym prowadzenie robót w przypadku awarii sprzętu podstawowego. Jakikolwiek sprzęt, maszyny, urządzenia i narzędzia nie gwarantujące zachowania wymagań jakościowych robót zostaną przez Zamawiającego zdyskwalifikowane i nie dopuszczone do robót.

4. TRANSPORT

Nie występuje.

5. WYKONANIE ROBÓT

5.1. ZASADY OGÓLNE

Wykonawca może przystąpić do wykonywania koryta oraz profilowania i zagęszczenia podłoża dopiero po zakończeniu i odebraniu robót ziemnych oraz wszystkich robót związanych z wykonaniem elementów odwodnienia i instalacji urządzeń podziemnych w korpusie ziemnym. Wykonawca powinien przystąpić do wykonania koryta oraz profilowania i zagęszczenia podłoża bezpośrednio przed rozpoczęciem robót związanych z wykonaniem warstw nawierzchni. Wcześniejsze przystąpienie do wykonania koryta oraz profilowania i zagęszczenia podłoża i wykonywanie tych robót z wyprzedzeniem jest możliwe wyłącznie za zgodą Zamawiającego, w korzystnych

warunkach atmosferycznych. W wykonanym korycie oraz po wyprofilowanym i zagęszczonym podłożu nie może odbywać się ruch budowlany, nie związany bezpośrednio z wykonaniem pierwszej warstwy nawierzchni.

5.2. WYKONANIE KORYTA

Jeżeli według Dokumentacji Projektowej lub zaleceń Zamawiającego nawierzchnia będzie wykonywana w korycie, to jego położenie powinno zostać wytyczone. Sposób wytyczenia powinien umożliwiać wykonanie koryta oraz warstw nawierzchni z tolerancjami określonymi w Dokumentacji Projektowej, Specyfikacjach lub przez Zamawiającego. Paliki lub szpilki do kontroli ukształtowania koryta w planie i profilu powinny być wcześniej przygotowane, odpowiednio zamocowane i utrzymywane w czasie robót przez Wykonawcę. Rozmieszczenie palików, ustawionych w rzędach równoległych do osi drogi, powinno umożliwiać naciągnięcie sznurków lub linek do wytyczenia robót w odstępach nie większych niż co 10 metrów. Rodzaj sprzętu, a w szczególności jego moc należy dostosować do rodzaju gruntu, w którym prowadzone są roboty i do trudności jego odspojenia. W przypadku gruntów spoistych należy stosować cięższe typy równiarek oraz spycharki uniwersalne. Jeżeli dokładność mechanicznego wykonania koryta tego wymaga ostateczne profilowanie należy wykonać ręcznie. Ręczne wykonanie koryta należy stosować w przypadku, gdy jego szerokość nie pozwala na zastosowanie maszyn, na poszerzeniach albo za zgodą Zamawiającego, w przypadku robót o małym zakresie. Grunt odspojony w czasie wykonywania koryta powinien być wykorzystany w robotach ziemnych lub w inny sposób zaakceptowany przez Zamawiającego. Profilowanie i zagęszczenie podłoża w korycie należy wykonać zgodnie z zasadami określonymi w p. 5.3. i w p. 5.4.

5.3. PROFILOWANIE PODŁOŻA

Przed przystąpieniem do profilowania podłoże powinno być oczyszczone ze wszelkich zanieczyszczeń. Należy usunąć błoto i grunt, który uległ nadmiernemu nawilgoceniu. Po oczyszczeniu powierzchni podłoża, które ma być profilowane należy sprawdzić, czy istniejące rzędne terenu umożliwiają uzyskanie po profilowaniu zaprojektowanych rzędnych podłoża. Zaleca się, aby rzędne terenu przed profilowaniem były o co najmniej 5 cm wyższe niż projektowane rzędne podłoża. Jeżeli powyższy warunek nie jest spełniony i występują zaniżenia poziomu w podłożu przewidzianym do profilowania Wykonawca powinien spulchnić podłoże na głębokość zaakceptowaną przez Zamawiającego, dowieźć dodatkowy grunt spełniający wymagania obowiązujące dla górnej strefy korpusu, w ilości koniecznej do uzyskania wymaganych rzędnych wysokościowych i zagęścić warstwę do uzyskania wartości wskaźnika zagęszczenia, określonych w tablicy 1. Jeżeli rzędne podłoża przed profilowaniem nie wymagają dowiezienia i wbudowania dodatkowego gruntu, to przed przystąpieniem do profilowania oczyszczonego podłoża jego powierzchnię należy dogęścić 3 - 4 przejściami średniego walca stalowego, gładkiego lub w inny sposób zaakceptowany przez Zamawiającego. Do profilowania podłoża należy stosować równiarki. Ścięty grunt powinien być wykorzystany w robotach ziemnych lub w inny sposób zaakceptowany przez Zamawiającego.

5.4. ZAGĘSZCZENIE PODŁOŻA

Bezpośrednio po profilowaniu podłoża należy przystąpić do jego dogęszczania przez wałowanie. Jakikolwiek nierówności powstałe przy zagęszczaniu powinny być naprawione przez Wykonawcę w sposób zaakceptowany przez Zamawiającego. Zagęszczenie podłoża należy kontrolować według normalnej próby Proctora, przeprowadzonej zgodnie z PN-88/B-04481 (metodą I lub II). Wskaźnik zagęszczenia należy określić zgodnie z BN-77/8931-12. Minimalną wartość wskaźnika zagęszczenia podano w tablicy 1. Wilgotność gruntu w czasie zagęszczania powinna być równa wilgotności optymalnej, z tolerancją $\pm 2\%$ w gruntach niespoistych, $+0\%$ -2% w gruntach mało i średnio spoistych i $+2\%$ -4% w mieszaninach popiołowo-żużlowych.

5.5. UTRZYMANIE KORYTA ORAZ WYPROFILOWANEGO I ZAGĘSZCZONEGO PODŁOŻA

Podłoże (koryto) po wyprofilowaniu i zagęszczeniu powinno być utrzymywane w dobrym stanie.

Tablica 1. Minimalne wartości wskaźnika zagęszczenia podłoża (I_g)

Strefa korpusu	Minimalna wartość I_g dla dróg o ruchu lekkim i średnim
Górna warstwa o grubości 20 cm	1,00
Na głębokości od 20 do 50 cm od powierzchni robót ziemnych lub terenu	0,97

Jeżeli po wykonaniu robót związanych z profilowaniem i zagęszczeniem podłoża nastąpi przerwa w robotach i Wykonawca nie przystępuje natychmiast do układania warstw nawierzchni, to powinien on zabezpieczyć podłoże przed nadmiernym zawilgoceniem, na przykład przez rozłożenie folii lub w inny sposób zaakceptowany przez Zamawiającego. Jeżeli wyprofilowane i zagęszczone podłoże uległo nadmiernemu zawilgoceniu, to przed przystąpieniem do układania podbudowy należy odczekać do czasu jego naturalnego osuszenia. Po osuszeniu podłoża Zamawiający oceni jego stan i ewentualnie zaleci wykonanie niezbędnych napraw. Jeżeli zawilgocenie nastąpiło wskutek zaniedbania Wykonawcy, to dodatkowe naprawy wykona on na własny koszt.

6. KONTROLA JAKOŚCI ROBÓT

6.1. OGÓLNE ZASADY KONTROLI JAKOŚCI ROBÓT

W czasie robót Wykonawca powinien prowadzić systematyczne badania kontrolne w zakresie i z częstotliwością gwarantującą zachowanie wymagań jakości robót, lecz nie rzadziej niż wskazano w odpowiednich punktach niniejszej Specyfikacji. Częstotliwość badań kontrolnych w czasie robót związanych z wykonaniem koryta oraz profilowaniem i zagęszczeniem podłoża podano w tablicy 2.

Tablica 2. Częstotliwość badań kontrolnych w czasie robót przy wykonaniu koryta oraz profilowaniu i zagęszczeniu podłoża

Lp.	Wyszczególnienie badań	Częstotliwość badań	
		Minimalna liczba badań na dziennej działce roboczej Z częstotliwością gwarantującą spełnienie wymagań przy określonych odbiorze, w p. 6.2	Maksymalna powierzchnia [m ²] przypadająca na jedno badanie
1.	Szerokość, głębokość i położenie koryta		
2.	Ukształtowanie pionowe osi koryta	j.w.	
3.	Zagęszczenie, wilgotność gruntu - badanie wskaźnika zagęszczenia	2	60

Wskaźnik zagęszczenia należy sprawdzać według BN-77/8931-12, przynajmniej w dwóch punktach, wybranych losowo na każdej działce roboczej, lecz nie rzadziej niż w jednym punkcie na 600 m. Zagęszczenie należy kontrolować na podstawie normalnej próby Proctora, według PN-88/B-04481 (metoda I lub II). W przypadku, gdy przeprowadzenie badania zagęszczenia według metody Proctora jest niemożliwe ze względu na gruboziarniste uziarnienie materiału tworzącego podłoże, kontrolę zagęszczenia należy oprzeć na metodzie obciążeń płytowych. Należy określić pierwotny i wtórny moduł odkształcenia podłoża według PN-S-02205 „Drogi samochodowe. Roboty ziemne. Wymagania i badania. Załącznik B (normatywny)”. Stosunek wtórnego i pierwotnego modułu odkształcenia nie powinien przekraczać 2.2. Wilgotność w czasie zagęszczania należy badać przynajmniej dwukrotnie na każdej działce roboczej, lecz nie rzadziej niż raz na 60 m².

6.2. BADANIA I POMIARY WYKONANEGO KORYTA I PODŁOŻA

6.2.1. ZAGĘSZCZENIE PODŁOŻA

Do odbioru zagęszczenia podłoża Wykonawca przygotowuje i przedstawi tabelaryczne zestawienie wyników badań wskaźnika zagęszczenia, wraz z wartościami średnimi dla całego odbieranego odcinka, wykonane na podstawie bieżącej kontroli zagęszczenia. Na podstawie zestawienia należy obliczyć procent wyników badań w granicach dopuszczalnych, tzn. gdy wskaźnik zagęszczenia jest nie mniejszy od wymaganego i ewentualnie określić potrącenia za niewłaściwe zagęszczenie, według tablicy 3. Jeżeli procent wyników badań w granicach dopuszczalnych jest mniejszy od 70 % podłoże należy spulchnić i roboty powtórzyć w sposób zaakceptowany przez Zamawiającego.

Tablica 3. Potrącenia za niewłaściwe zagęszczenie

Procent wyników badań w granicach dopuszczalnych	Potrącenia od ceny jednostkowej (%)
95	5
90	10
85	20
80	30
75	40
70	50

6.2.2. CECHY GEOMETRYCZNE

6.2.2.1. RÓWNOŚĆ

Nierówności profilowanego i zagęszczonego podłoża należy mierzyć 4 metrową łatą co 5 metrów w kierunku podłużnym. Nierówności poprzeczne należy mierzyć 4 metrową łatą (na poszerzeniach 2 metrową) co 50 metrów. Nierówności nie mogą przekraczać 2 cm.

6.2.2.2. SPADKI POPRZECZNE

Spadki poprzeczne należy mierzyć za pomocą 4 metrowej łaty i poziomicy co 20 metrów i dodatkowo we wszystkich punktach głównych łuków poziomych: na początku i końcu każdej krzywej przejściowej oraz na początku, w środku i na końcu każdego łuku kołowego. Spadki poprzeczne podłoża powinny być zgodne z Dokumentacją Projektową z tolerancją ± 0.5 %.

6.2.2.3. GŁĘBOKOŚĆ KORYTA I RZĘDNE DNA

Głębokość koryta i rzędne należy sprawdzać co 5 m w osi jezdni i na jej krawędziach (w przypadku poszerzeń, na krawędziach). Różnice pomiędzy rzędnymi zmierzonymi i projektowanymi nie powinny przekraczać +1 cm i -2 cm.

6.2.2.4. SZEROKOŚĆ KORYTA

Szerokość koryta należy sprawdzać co 5 m. Szerokość koryta nie może różnić się od szerokości projektowanej o więcej niż +10 cm i -5 cm.

6.2.2.5. ZASADY POSTĘPOWANIA Z ODCINKAMI O NIEWŁAŚCIWYCH CECHACH GEOMETRYCZNYCH

Wszystkie powierzchnie, które wykazują większe odchylenia cech geometrycznych od określonych w punkcie 6.2.2. powinny być naprawione przez spulchnienie do głębokości co najmniej 10 cm, wyrównanie i powtórne zagęszczenie. Dodanie nowego materiału bez spulchnienia wykonanej warstwy jest niedopuszczalne.

7. OBMIAR ROBÓT

Obmiaru koryta oraz wyprofilowanego i zagęszczonego podłoża dokonuje się na budowie w metrach kwadratowych (m²).

8. ODBIÓR ROBÓT

Odbiór koryta oraz wyprofilowanego i zagęszczonego podłoża dokonywany jest na zasadach odbioru robót zanikających i ulegających zakryciu i powinien być przeprowadzony w czasie umożliwiającym wykonanie ewentualnych napraw bez hamowania postępu robót. Wykonawca zgłasza Zamawiającemu do odbioru zakończony odcinek koryta (wyprofilowanego i zagęszczonego podłoża). Do odbioru Wykonawca przedstawia wszystkie wyniki badań z bieżącej kontroli robót. Odbioru dokonuje Zamawiający na podstawie raportów Wykonawcy z bieżącej kontroli robót, ewentualnych uzupełniających badań i pomiarów oraz oględzin warstwy. Zamawiający zleci Wykonawcy lub niezależnemu laboratorium przeprowadzenie uzupełniających badań i pomiarów wtedy gdy:

- zakres lub częstotliwość badań Wykonawcy są niezgodne z niniejszą Specyfikacją; koszty tych badań ponosi Wykonawca,
- istnieją jakiegokolwiek wątpliwości co do jakości robót lub rzetelności badań Wykonawcy; koszty tych badań ponosi Wykonawca tylko w razie stwierdzenia usterek.

W przypadku stwierdzenia usterek Zamawiający ustali zakres wykonania robót poprawkowych, zakres i wielkość potrąceń za obniżoną jakość lub poleci powtórzenie robót według zasad określonych w niniejszej Specyfikacji. Roboty poprawkowe Wykonawca wykona na własny koszt w terminie ustalonym z Kierownikiem Projektu.

9. PODSTAWA PŁATNOŚCI

Płatność za metr kwadratowy wykonanego koryta należy przyjmować zgodnie z obmiarem i oceną jakości robót na podstawie pomiarów i badań laboratoryjnych z ewentualnymi potrąceniami za niewłaściwe cechy geometryczne oraz zagęszczenie. Cena jednostkowa wykonanego koryta obejmuje:

- prace pomiarowe,
- odspojenie gruntu z przerzutem na pobocze i rozplantowaniem,
- załadunek nadmiaru odspojonego gruntu na środki transportowe i odwiezienie na odkład lub nasyp,
- profilowanie dna koryta i poboczy,
- zagęszczenie,
- utrzymanie koryta.

10. PRZEPISY ZWIĄZANE

10.1. NORMY

- PN-88/B-04481 Grunty budowlane. Badania próbek gruntu
- PN-B-06714-17 Kruszywa mineralne. Badania. Oznaczanie wilgotności
- PN-87/S-02201 Drogi samochodowe. Nawierzchnie drogowe. Podział, nazwy i określenia
- PN-S-02205 Drogi samochodowe. Roboty ziemne. Wymagania i badania. Załącznik B (normatywny).
- BN-75/8931-03 Drogi samochodowe. Pobieranie próbek gruntów do celów drogowych i lotniskowych.
- BN-68/8931-04 Drogi samochodowe. Pomiar równości nawierzchni planografem i łątą.
- BN-70/8931-05 Oznaczanie wskaźnika nośności gruntu jako podłoża nawierzchni podatnych.
- BN-77/8931-12 Drogi samochodowe. Oznaczanie wskaźnika zagęszczenia gruntu.
- PN-S-02205:1998 Drogi samochodowe. Roboty ziemne. Wymagania i badania.

D-04.05.01. WARSTWA WZMACNIAJĄCA Z KRUSZYWA STABILIZOWANEGO CEMENTEM

1. WSTĘP

1.1. PRZEDMIOT SPECYFIKACJI

Przedmiotem niniejszej Specyfikacji Technicznej są wymagania dotyczące wykonania i odbioru Robót w ramach zadania pn.: "Budowa chodnika wraz ze schodami terenowymi, na działkach ewid. nr: 7/17, 7/18, 7/50 obręb 3029 przy ul. Warcisława w Szczecinie."

1.2. ZAKRES STOSOWANIA SPECYFIKACJI

SST jest stosowana jako Dokument Przetargowy i Kontraktowy przy zleceniu i realizacji Robót wymienionych w p. 1.1

1.3. ZAKRES ROBÓT OBJĘTYCH ST

Ustalenia zawarte w niniejszej Specyfikacji mają zastosowanie przy wykonywaniu warstwy wzmocniającej z kruszywa stabilizowanego cementem o grubości 15cm.

1.4. OKREŚLENIA PODSTAWOWE

- 1.4.1. WARSTWA PODŁOŻA KRUSZYWA ULEPSZONEGO CEMENTEM – jedna lub dwie warstwy zagęszczonej mieszanki cementowo – gruntowej, na której układana jest warstwa podbudowy.
- 1.4.2. MIESZANKA CEMENTOWO – GRUNTOWA – mieszanka o ustalonych, optymalnych ilościach gruntu, cementu i wody, a w razie potrzeby również dodatków ulepszających grunt np. popiołów lotnych lub chlorku wapniowego, dobranych w optymalnych ilościach.
- 1.4.3. GRUNT STABILIZOWANY CEMENTEM – mieszanka cementowo – gruntowa zagęszczona i stwardniała w wyniku ukończenia procesu wiązania cementu.
- 1.4.4. STABILIZACJA GRUNTÓW CEMENTEM – proces technologiczny polegający na zmieszaniu gruntu z optymalną ilością cementu i wody oraz zagęszczeniu takiej mieszanki, której wytrzymałość po 7 i 28 dniach twardnienia mieści się w granicach określających w normie PN-S-96012. Proces mieszania gruntu z cementem i woda może być wykonywany bezpośrednio na drodze w stacjonarnych mieszalnikach o odpowiedniej wydajności.

1.5. OGÓLNE WYMAGANIA DOTYCZĄCE ROBÓT

Wykonawca robót jest odpowiedzialny za jakość robót i ich zgodność z dokumentacją projektową i poleceniami Zamawiającego. Ogólne wymagania dotyczące robót podano w SST D.00.00.00 pkt. 1.5.

2. MATERIAŁ

2.1. KRUSZYWO DO STABILIZACJI CEMENTEM

Do wykonania podbudowy z gruntu stabilizowanego cementem należy stosować grunty spełniające wymagania podane w tabeli 1.

Lp.	WŁAŚCIWOŚCI	WYMAGANIA
1.	Uziarnienie , wg PN-88/B-04481	
	a) ziarn przechodzących przez sito # 40 mm, % , nie mniej niż	100
	b) ziarn przechodzących przez sito # 20 mm, % , powyżej	85
	c) ziarn przechodzących przez sito # 4 mm, % , powyżej	50
	d) cząstek mniejszych od 0,002 mm , % , poniżej	20
2.	Granica płynności , wg. PN-88/B-04481 , % , poniżej	40
3.	Wskaźnik plastyczności , wg. PN-88/B-04481 , % , poniżej	15
4.	Odczyn pH ,	5 - 8

5.	Zawartość części organicznych wg. PN-88/B-04481 , % , poniżej	2
6.	Zawartość siarczanów w przeliczeniu na SO ₃ ,	

Do stabilizacji cementem zaleca się użycie kruszywo o wskaźniku piaskowym od 20 do 50 oraz gruntów lub ich mieszanek o uziarnieniu ciągłym.

Kruszywo można uznać za przydatne do stabilizacji cementem na podstawie wyników badań laboratoryjnych / wymagania w tabeli 1 / oraz wtedy gdy wytrzymałość na ściskanie i mrozoodporność próbek gruntu stabilizowanego cementem będą zgodne z wymaganiami określonymi w pkt. 6.2.

2.2. CEMENT

Do stabilizacji kruszywa należy stosować cement marki 35 lub 25 , portlandzki , portlandzki z dodatkami lub hutniczy według zaleceń Zamawiającego wydanych w oparciu o badania laboratoryjne.

Cement w zależności od rodzaju powinien spełniać wymagania podane w normach PN-88/B-30000 , PN-88/B-30001 lub PN-88/B-30005.

Cement używany do stabilizacji powinien być sypki. Należy używać cementu luzem przechowywanego wyłącznie w silosach nie dłużej niż 3 miesiące.

Każda dostawa cementu winna posiadać atest producenta. Wykonawca ma obowiązek badania dla każdej dostawy czasów wiązania , stałości objętości i 28-dniowej wytrzymałości cementu wg. PN-88/B-04300. W przypadku stosowania cementu marki 35 dopuszcza się ocenę wytrzymałości na podstawie badania wytrzymałości 3-dniowej.

Wymagania dla cementu tabela 2.

Lp.	WŁAŚCIWOŚCI	MARKA CEMENTU	
		25	35
1.	Wytrzymałość na ściskanie (MPa) po 3 dniach nie mniej niż		
	- cement portlandzki bez dodatków	-	15
	- cement hutniczy	-	10
	- cement portlandzki z dodatkami	-	15
2.	Wytrzymałość na ściskanie (MPa) po 28 dniach nie mniej niż	25	35
3.	Czas wiązania	60	
	- początek wiązania, najwcześniej po upływie, minut		
	- koniec wiązania, najpóźniej po upływie, h	10	
4.	Równomierność zmiany objętości :	8	
	- wg. próby Le Chateliera, mm, nie więcej niż		
	- wg. próby na plackach	normalna	

2.3. WODA

Woda do stabilizacji gruntu powinna być czysta , bez zawartości szkodliwych dodatków odpowiadająca wymaganiom normy PN-88/B-32250. Bez badań laboratoryjnych można stosować wodociągową wodę pitną.

2.4. DODATKI ULEPSZAJĄCE

W uzasadnionych przypadkach można stosować następujące dodatki ulepszejące :

- wapno niegaszone lub sucho gaszone, posiadające atest producenta stwierdzający zgodność właściwości z wymaganiami PN-90/B-30020
- popioły lotne , spełniające wymogi normy BN-63/6722-02
- chlorek wapniowy , spełniający wymogi normy PN-75/C-84127.

3. SPRZĘT

Mieszanek cementowo-gruntową należy wytwarzać w mieszarkach stacjonarnych zapewniających wagowe dozowanie gruntu i cementu oraz objętościowe wody w odpowiednich proporcjach oraz jednorodne wymieszanie.

Wydajność sprzętu powinna być taka , aby zapewnić zachowanie warunków technologicznych dotyczących czasu mieszania i zagęszczania.

4. TRANSPORT

Wszystkie materiały użyte do wykonania mieszanki cementowo-gruntowej jak również sama mieszanka powinny być transportowane w sposób uniemożliwiający zanieczyszczenie.

5. WYKONANIE ROBÓT

5.1. SKŁAD MIESZANKI CEMENTOWO - GRUNTOWEJ

Zawartość cementu w mieszance nie może przekraczać 6% w stosunku do masy suchego gruntu. Zaleca się taki dobór mieszanki, aby spełnić wymagania wytrzymałościowe - 2,5 MPa, przy jak najmniejszej zawartości cementu.

Zawartość wody w mieszance powinna odpowiadać wilgotności optymalnej, określonej według normalnej próby Proctora, zgodnie z PN-88/B-04481, z tolerancją +1%, -2% wartości bezwzględnej.

5.2. PROJEKTOWANIE SKŁADU MIESZANKI CEMENTOWO - GRUNTOWEJ

Na co najmniej 14 dni przed rozpoczęciem robót Wykonawca powinien dostarczyć Zamawiającemu do akceptacji projekt składu mieszanki opracowany w oparciu o:

- wyniki badań gruntu przeznaczonego do stabilizacji według zakresu podanego w pkt. 2.1 niniejszej ST
- wyniki badań cementu według zakresu podanego w pkt. 2.2.
- wyniki badań wytrzymałości i mrozoodporności gruntu stabilizowanego cementem według metod podanych w BN-68/8933-08 oraz wymagań niniejszej SST pkt. 6.1

Projekt składu mieszanki powinien zawierać:

- wymaganą zawartość w mieszance cementu i w razie potrzeby dodatków ulepszających,
- wymaganą zawartość wody w mieszance zapewniającą uzyskanie wilgotności optymalnej warstwy.

5.3. WARUNKI ATMOSFERYCZNE

Warstwa nie może być wykonywana przy temperaturze poniżej 2°C oraz wtedy gdy niżej leżąca warstwa jest zamrznięta i podczas opadów deszczu.

Nie należy rozpoczynać stabilizacji gdy prognoza pogody przewiduje spadek temperatury poniżej 2°C w czasie najbliższych 7 dni.

5.4. PRZYGOTOWANIE PODŁOŻA

Podłoże gruntowe powinno spełniać wymagania określone w ST D.02.00.00. „Roboty ziemne” oraz ST D.04.01.01. „Koryto wraz z profilowaniem i zagęszczaniem podłoża”.

5.5. WYTWARZANIE I ROZKŁADANIE MIESZANKI

Do wytwarzania mieszanki należy stosować wytwórnię mieszanki betonowej typu cyklicznego lub typu ciągłego.

Mieszarka powinna być wyposażona w urządzenia do wagowego dozowania gruntu i cementu oraz objętościowego wody, gwarantujące następujące tolerancje dozowania / w stosunku do masy suchej mieszanki / :

- grunt $\pm 3\%$
- cement $\pm 0,5\%$
- woda $\pm 2\%$ w stosunku do wilgotności optymalnej

Czas mieszania w mieszarkach cyklicznych nie powinien być krótszy od 1 minuty.

W mieszarkach typu ciągłego prędkość podawania materiałów powinna być ustalona i na bieżąco kontrolowana w taki sposób, aby zapewnić jednorodność mieszanki.

Przed ułożeniem mieszanki należy ustawić prowadnice. Mieszankę układać przy pomocy układarek lub równiarek. Grubość układania mieszanki powinna być taka, aby zapewnić uzyskanie wymaganej grubości warstwy po zagęszczeniu.

Przed zagęszczeniem warstwa powinna być wyprofilowana do wymaganych rzędnych, spadków podłużnych i poprzecznych.

5.6. ZAGĘSZCZANIE

Zagęszczanie warstwy o jednostronnym spadku poprzecznym powinno rozpocząć się od niżej położonej krawędzi i przesuwać się pasami podłużnymi w stronę wyżej położonej krawędzi.

Sprzęt do zagęszczania opisano w pkt. 3 niniejszej SST.

Pojawiające się w czasie zagęszczania zaniżenia, ubytki, rozwarstwienia i podobne wady powinny być natychmiast naprawione przez wymianę mieszanki na pełną głębokość, wyrównanie i ponowne zagęszczenie.

Zagęszczenie powinno być ukończone przed upływem dwóch godzin od chwili dodania wody do mieszanki.

Przerwy w zagęszczaniu nie powinny być dłuższe niż 30 minut.

Zagęszczanie należy kontynuować do osiągnięcia wskaźnika zagęszczenia nie mniejszego od 1,00 według normalnej próby Proctora, zgodnie z normą PN-88/B-04481.

Należy unikać podłużnych spoin roboczych poprzez wykonanie warstwy na całej szerokości. Poprzeczne spoiny robocze na połączeniu działek roboczych należy wyrównać przez pionowe obcięcie krawędzi po skończeniu zagęszczania.

5.7. PIELEGNACJA WARSTWY Z GRUNTU STABILIZOWANEGO CEMENTEM

O ile w czasie 2 godzin po zagęszczeniu warstwa podbudowy nie zostanie przykryta następną warstwą to powinna być ona natychmiast poddana pielęgnacji według jednego z następujących sposobów :

- skropienie warstwy emulsją asfaltową , asfaltem D200 lub D300 w ilości 0,5 - 1,0 kg/m²
- skropienie specjalnymi preparatami powłokotwórczymi posiadającymi świadectwo dopuszczenia do stosowania w budownictwie drogowym, w ilości do 0,5 kg/m², po uprzednim zaakceptowaniu ich przez Zamawiającego
- utrzymywanie w stanie wilgotnym poprzez kilkakrotne skrapianie wodą w ciągu dnia , w czasie co najmniej 3 dni, lub 7 dni w czasie suchej i wietrznej pogody
- przykrycie na okres 7 dni nieprzepuszczalną folią , grubą włókniną techniczną lub warstwą piasku w celu utrzymania podbudowy w stanie wilgotnym.

Nie należy dopuszczać żadnego ruchu pojazdów i maszyn po podbudowie w okresie 7 dni po wykonaniu. Po tym czasie ruch technologiczny może odbywać się za zgodą Zamawiającego.

6. KONTROLA JAKOŚCI ROBÓT

6.1.WŁAŚCIWOŚCI GRUNTU STABILIZOWANEGO CEMENTEM

Wymagane wytrzymałości na ściskanie kruszywa stabilizowanego cementem oraz wymagane wskaźniki mrozoodporności próbek w zależności od rodzaju warstwy w konstrukcji nawierzchni drogowej podano poniżej:

Lp	Właściwości	Wymagania
1	Wytrzymałość na ściskanie po 7 dniach, MPa	1,6 – 2,2
2	Wytrzymałość na ściskanie po 28 dniach, MPa	2,5 – 5,0
3	Wskaźnik mrozoodporności, %,	0,7

6.2.BADANIA PRZED PRZYSTĄPIENIEM DO ROBÓT

Wykonawca powinien wykonać badania niezbędne do opracowania składu mieszanki, w zakresie określonym w pkt. 5.2.

6.3.BADANIA W CZASIE ROBÓT

Częstotliwość badań przy budowie podbudowy pomocniczej z gruntu stabilizowanego cementem podano w tabeli 3.

Tabela 3

Lp.	WYSZCZEGÓLNIENIE BADAŃ	CZĘSTOTLIWOŚĆ BADAŃ	
		minimalna ilość badań na dziennej działce roboczej	maksymalna powierzchnia przypadająca na jedno badanie [m ²]
1. 2. 3.	Uziarnienie gruntu Wilgotność mieszanki gruntu z cementem Zagęszczenie warstwy	2	60
4. 5.	Wytrzymałość 7-dniowa Wytrzymałość 28-dniowa	3	60
6.	Mrozoodporność warstwy	Przy projektowaniu oraz w przypadkach wątpliwych	
7.	Badania cementu	Dla każdej dostawy	
8.	Szczegółowe badania gruntu w zakresie podanym w tabeli 1 w pkt. 2.1	Przy każdej zmianie rodzaju gruntu *	

* Przy każdej zmianie rodzaju gruntu należy opracować nowy skład mieszanki cementowo-gruntowej.

6.4. BADANIA I POMIARY WYKONANEJ WARSTWY Z KRUSZYWA STAB. CEMENTEM.

Częstotliwość i zakres badań oraz pomiarów wykonanej podbudowy podano w tabeli 4.

Tabela 4

Lp.	WYSZCZEGÓLNIENIE BADAŃ I POMIARÓW	MINIMALNA CZĘSTOTLIWOŚĆ BADAŃ I POMIARÓW
-----	-----------------------------------	--

1.	Grubość podbudowy	Podczas budowy: w trzech punktach na każdej działce roboczej lecz nie rzadziej niż raz na 60 m ² Przed odbiorem: w trzech punktach lecz nie lecz nie rzadziej niż raz na na 60 m ²
2.	Szerokość podbudowy	5 m
3.	Równość podłużna	co 5 m
4.	Równość poprzeczna	co 5 m
5.	Spadki poprzeczne	co 5 m oraz dodatkowo na początku i końcu każdej krzywej przejściowej, na początku , w środku i na końcu każdego łuku poziomego
6.	Rzędne wysokościowe	co 5 m
7.	Ukształtowanie osi w planie	co 5 m

6.4.1.GRUBOŚĆ WARSTWY

Pomiar grubości wykonuje się na wyciętych otworach w losowo wybranych punktach, odległych co najmniej 0,5 metra od krawędzi.

Dopuszczalne odchyłki od projektowanej grubości nie powinny przekraczać $\pm 1,5$ cm

6.4.2. Szerokość warstwy

Szerokość podbudowy nie może różnić się od szerokości projektowanej o więcej niż + 10cm , - 5 cm.

6.4.3.RÓWNOŚĆ WARSTWY

Nierówności podłużne należy mierzyć 4-metrową łatą w osi każdego pasa ruchu zgodnie z normą BN-68/8931-04 z częstotliwością podaną w tabeli 4.

Nierówności poprzeczne należy mierzyć 4-metrową łatą z częstotliwością podaną w tabeli 4.

Dopuszczalna nierówność - 15mm.

6.4.4.SPADKI POPRZECZNE

Spadki poprzeczne należy mierzyć za pomocą 4-metrowej łaty i poziomicy z częstotliwością podaną w tablicy 4.

Spadki poprzeczne podbudowy powinny być zgodne z dokumentacją projektową z tolerancją $\pm 0,5\%$.

6.4.5.RZĘDNE WARSTWY

Rzędne należy sprawdzać w osi jezdni i na jej krawędziach z częstotliwością podaną w tabeli 4.

Różnice pomiędzy rzędnymi wykonanej warstwy a rzędnymi projektowanymi nie powinny przekraczać + 1cm i -2cm.

6.4.6.UKSZTAŁTOWANIE OSI WARSTWY

Ukształtowanie osi podbudowy należy sprawdzić w punktach głównych trasy i w innych punktach z częstotliwością podaną w tabeli 4.

Oś w planie nie może być przesunięta w stosunku do osi projektowanej o więcej niż ± 3 cm.

6.5.ZASADY POSTĘPOWANIA Z WADLIWIE WYKONANYMI ODCINKAMI PODBUDOWY

Jeżeli po wykonaniu badań na stwardniałej warstwie stwierdzi się , że odchylenia cech geometrycznych przekraczają wielkości określone w pkt. 6.4 to warstwa zostanie zerwana i ponownie wykonana na koszt Wykonawcy. Dopuszcza się inny rodzaj naprawy wykonanej na koszt Wykonawcy o ile zostanie on zaakceptowany przez Zamawiającego.

Nie przewiduje się zastąpienia wymogu zerwania lub naprawy na potrącenia od ceny kontraktowej.

Zagęszczenie warstwy się za niewłaściwe jeżeli procent wyników badań w granicach dopuszczalnych jest mniejszy od 80.

Warstwę taką należy zerwać i wymienić na nową na koszt Wykonawcy.

7. OBMIAR ROBÓT

Jednostką obmiarową jest metr kwadratowy [m²] wykonanej warstwy z kruszywa stabilizowanego cementem.

8. ODBIÓR ROBÓT

Ogólne zasady odbioru robot podano w ST D-M 00.00.00 „Wymagania Ogólne”.

Roboty uznaje się za wykonane zgodnie z Dokumentacją Projektową i SST jeżeli wszystkie pomiary i badania z zachowaniem tolerancji według pkt. 6, dały wyniki pozytywne.

Odbioru warstwy dokonuje Zamawiający na podstawie wyników badań Wykonawcy i ewentualnych uzupełniających badań oraz oględzin warstwy.

9. PODSTAWA PŁATNOŚCI

Ogólne wymagania dotyczące podstawy płatności podano w ST D-M.00.00.00 „Wymagania ogólne”.

Płatność za metr kwadratowy należy przyjmować zgodnie z obmiarem i oceną jakości użytych materiałów i wykonanych robót na podstawie wyników pomiarów i badań kontrolnych.

10. PRZEPISY ZWIĄZANE

10.1. NORMY

1. PN-88/B-04300	„Cement. Metody badań. Oznaczenie cech fizycznych.”
2. PN-88/B-04481	„Grunty budowlane. Badania próbek gruntu.”
3. PN-78/B-06714/28	„Kruszywa mineralne. Badania. Oznaczenie zawartości siarki metodą bromową.”
4. PN-88/B-30000	„Cement portlandzki”
5. PN-88/B-30001	„Cement portlandzki z dodatkami.”
6. PN-88/B-30005	„Cement hutniczy.”
7. PN-90/B-30020	„Wapno.”
8. PN-88/B-32250	„Materiały budowlane. Woda do betonów i zapraw.”
9. PN-75/C-84127	„Chlorek wapniowy techniczny.”
10. BN-63/6722-02	„Drogi samochodowe. Popioły lotne do stabilizacji gruntu.”
11. BN-68/8931-04	„Drogi samochodowe. Pomiar równości nawierzchni planografem i łąką.”
12. BN-68/8933-08	„Drogi samochodowe. Podbudowa z gruntów stabilizowanych cementem.”

D.04.06.01 PODBUDOWA Z CHUDEGO BETONU CEMENTOWEGO

1. WSTĘP

1.1. PRZEDMIOT ST

Przedmiotem niniejszej specyfikacji technicznej (ST) wykonania i odbioru robót są wymagania dotyczące wykonania i odbioru robót związanych z wykonaniem zadania pn. „Budowa chodnika wraz ze schodami terenowymi, na działkach ewid. nr: 7/17, 7/18, 7/50 obręb 3029 przy ul. Warcisława w Szczecinie.”

1.2. ZAKRES STOSOWANIA ST

Specyfikacja techniczna (ST) stanowi dokument przetargowy i kontraktowy przy zleceniu i realizacji robót wymienionych w pkt.1.1.

1.3. ZAKRES ROBÓT OBJĘTYCH ST

Ustalenia zawarte w niniejszej specyfikacji dotyczą zasad prowadzenia robót związanych z wykonaniem i odbiorem podbudowy z chudego betonu cementowego. Beton towarowy kl. C12/15 przeznaczony jako warstwa wyrównawcza pod fundament balustrady przy schodach.

1.5. ORGANIZACJA ROBÓT, WARUNKI BHP, OCHRONA ŚRODOWISKA

Przed przystąpieniem do robót inwestor zawiadomi wszystkich właścicieli przyległych posesji o utrudnieniach w ruchu oraz oznakuje odcinek drogi w rejonie prowadzonych robót. Roboty prowadzić w liniach określających zakres opracowania.

Na projekcie zagospodarowania wchodzącym w skład dokumentacji naniesiono uzbrojenie podziemne. Przy zbliżeniu do kabli energetycznych i zasuw wodociągowych roboty ziemne prowadzić ręcznie w uzgodnieniu z gestorami sieci. Całość robót prowadzić pod nadzorem osoby uprawnionej. Wytyczenie osi ulicy powierzyć uprawnionemu geodecie. Prowadzenie i zabezpieczenie robót oznakować zgodnie z projektem na czas prowadzenia robót w uzgodnieniu z inwestorem. Wykonawca robót – Kierownik budowy przed przystąpieniem do robót jest zobowiązany sporządzić plan bezpieczeństwa i ochrony zdrowia zgodnie z przepisami rozporządzenia Ministra Infrastruktury z dnia 23 czerwca 2003 r. (Dz.U.Nr 120, poz.1126).

Przy sporządzaniu planu „bioz” należy skorzystać z zasad BHP podanych dla poszczególnych robót w rozporządzeniu Ministra Infrastruktury z dnia 6 lutego 2003 r. w sprawie bezpieczeństwa i higieny pracy podczas wykonywania robót budowlanych

(Dz. U. Nr 47, poz.401) oraz uwzględnić „informację dotyczącą bezpieczeństwa i ochrony zdrowia”. Obowiązkiem wykonawcy jest zapewnienie przejścia dla pieszych i dojazdu do posesji. Technologia robót i ich rodzaj oraz materiały zastosowane w projekcie nie wpłyną negatywnie na środowisko.

1.6. OKREŚLENIA PODSTAWOWE

1.6.1. PODBUDOWA - dolna część nawierzchni służąca do przenoszenia obciążeń od ruchu na podłoże.

1.6.2. PODBUDOWA Z BETONU CEMENTOWEGO - warstwa zagęszczonej mieszanki betonowej, która po osiągnięciu wytrzymałości na ściskanie odpowiadającej klasie betonu C12/15 (lub wyjątkowo wyższej), stanowi fragment nośnej części nawierzchni, służący do przenoszenia obciążeń od ruchu na podłoże.

1.6.3. KLASA BETONU - symbol literowo-liczbowy (np. betonu klasy C12/15 przy $R_b^G = 15$ MPa), określający wytrzymałość gwarantowaną betonu (R_b^G).

1.6.4. MIESZANKA BETONOWA - mieszanina wszystkich składników użytych do wykonania betonu przed zagęszczeniem.

1.6.5. SZCZELINA SKURCZOWA PEŁNA - szczelina dzieląca płyty betonowe na całej grubości i umożliwiająca tylko kurczenie się płyt.

1.6.6. SZCZELINA SKURCZOWA POZORNA - szczelina dzieląca płyty betonowe w części górnej przekroju poprzecznego.

1.6.7. MASA ZALEWOWA NA GORĄCO - mieszanina składająca się z asfaltu drogowego, modyfikowanego dodatkiem kauczuku lub żywic syntetycznych, wypełniaczy i innych dodatków uszlachetniających, przeznaczona do wypełniania szczelin nawierzchni na gorąco.

1.6.8. MASA ZALEWOWA NA ZIMNO - mieszanina żywic syntetycznych jedno- lub dwuskładnikowych, zawierająca konieczne dodatki uszlachetniające i wypełniające, przeznaczona do wypełniania szczelin na zimno.

1.6.9. WKŁADKI USZCZELNIAJĄCE DO SZCZELIN - elastyczne profile zamknięte lub otwarte, zwykle wykonane z tworzywa sztucznego, wciskane w szczelinę w celu jej uszczelnienia.

1.6.10. WSKAŹNIK RÓŻNOZIARNISTOŚCI - wielkość charakteryzująca grunty niespoiste, określona wg wzoru $U = d_{60} : d_{10}$, gdzie d_{60} - średnica oczek sita, przez które przechodzi 60% gruntu, d_{10} - średnica oczek sita, przez które przechodzi 10% gruntu.

1.6.11. Pozostałe określenia podstawowe są zgodne z obowiązującymi, odpowiednimi polskimi normami i z definicjami podanymi w ST D-00.00.00 „Wymagania ogólne” [1] pkt 1.4.

1.7. OGÓLNE WYMAGANIA DOTYCZĄCE ROBÓT

Ogólne wymagania dotyczące robót podano w ST D-00.00.00 „Wymagania ogólne” [1] pkt 1.5.

2. MATERIAŁY

2.1. OGÓLNE WYMAGANIA DOTYCZĄCE MATERIAŁÓW

Ogólne wymagania dotyczące materiałów, ich pozyskiwania i składowania, podano w ST D-00.00.00 „Wymagania ogólne” [1] pkt 2.

2.2. MATERIAŁY DO WYKONANIA ROBÓT

2.2.1 ZGODNOŚĆ MATERIAŁÓW Z DOKUMENTACJĄ PROJEKTOWĄ I APROBATĄ TECHNICZNĄ

Materiały do wykonania podbudowy z betonu cementowego powinny być zgodne z ustaleniami dokumentacji projektowej lub ST oraz z aprobatą techniczną IBDiM.

2.2.2 CEMENT

Do produkcji mieszanki betonowej należy stosować cemeny odpowiadające wymaganiom PN-EN 197-1:2002 [8] klasy 32,5: cement portlandzki CEM I, mieszany CEM II, hutniczy CEM III lub inne zaakceptowane przez Zamawiającego.

2.2.3 KRUSZYWO

Do wytwarzania mieszanki betonowej należy stosować kruszywo mineralne naturalne, grys z otoczków lub surowca skalnego, kruszywo z żużla wielkopiecowego kawałkowego oraz mieszanki tych kruszyw. Uziarnienie kruszywa wchodzącego w skład mieszanki betonowej powinno być tak dobrane, aby mieszanka ta wykazywała maksymalną szczelność i urabialność przy minimalnym zużyciu cementu i wody.

Właściwości kruszywa oraz ich cechy fizyczne i chemiczne powinny odpowiadać wymaganiom określonym w PN-S-96014:1997 [10].

2.2.4 WODA

Do wytwarzania mieszanki betonowej i pielęgnacji podbudowy należy używać wody określonej w PN-S-96014:1997 [10].

Bez badań laboratoryjnych można stosować wodociągową wodę pitną.

2.2.5. DOMIESZKI DO BETONU

W celu zmiany warunków wiązania i twardnienia, poprawy właściwości betonu i mieszanki betonowej oraz ograniczenia zawartości cementu mogą być stosowane domieszki według PN-EN 934-2:1999 [9]. Przy wyborze domieszki należy uwzględnić jej zgodność z cementem. Zaleca się wykonać badanie zgodności w laboratorium oraz sprawdzić na odcinku próbnym.

2.2.6. ZALEWA DROGOWA LUB WKŁADKI USZCZELNIAJĄCE W SZCZELINACH

Do wypełnienia szczelin w podbudowie betonowej należy stosować specjalne masy zalewowe, wbudowywane na gorąco lub na zimno, względnie wkładki uszczelniające, posiadające aprobatę techniczną IBDiM.

2.2.7. STAL ZBROJENIOWA

W przypadku przewidywania zbrojenia płyt betonowych, stal zbrojeniowa powinna odpowiadać wymaganiom określonym w PN-S-96014:1997.

2.2.8. MATERIAŁY DO PIELĘGNACJI PODBUDOWY

Do pielęgnacji świeżo ułożonej podbudowy z betonu cementowego należy stosować:

- preparaty powłokowe,
- folie z tworzyw sztucznych.

Dopuszcza się pielęgnację warstwą piasku naturalnego, bez zanieczyszczeń organicznych lub warstwą włókniny o grubości, przy obciążeniu 2 kPa, co najmniej 5 mm, utrzymywanej w stanie wilgotnym przez zraszanie wodą.

2.2.9. BETON

Zawartość cementu w 1 m³ zagęszczonej mieszanki betonowej nie powinna przekraczać 250 kg.

Konsystencja mieszanki betonowej powinna być co najmniej gęstoplastyczna. W podbudowie należy stosować beton o wytrzymałości odpowiadającej klasie C12/15. W przypadkach szczególnych dopuszcza się stosowanie betonu o klasie wyższej.

Nasiąkliwość betonu nie powinna przekraczać 7% (m/m). Średnia wytrzymałość na ściskanie próbek zamrażanych, badanych zgodnie z PN-S-96014:1997 [10], nie powinna być mniejsza niż 80% wartości średniej wytrzymałości próbek niezamrażanych.

3. SPRZĘT

3.1. OGÓLNE WYMAGANIA DOTYCZĄCE SPRZĘTU

Ogólne wymagania dotyczące sprzętu podano w ST D-00.00.00 „Wymagania ogólne” [1] pkt 3.

3.2. SPRZĘT STOSOWANY DO WYKONANIA ROBÓT

Wykonawca przystępujący do wykonania podbudowy z betonu cementowego powinien wykazać się możliwością korzystania z następującego sprzętu:

- wytwórni stacjonarnej typu ciągłego do wytwarzania mieszanki betonowej lub odpowiedniej wielkości betoniarek,
- przewoźnych zbiorników na wodę,
- mechanicznych listw wibracyjnych do zagęszczania mieszanki betonowej,
- zagęszczarek płytowych do zagęszczania w miejscach trudno dostępnych.

4. TRANSPORT

4.1. OGÓLNE WYMAGANIA DOTYCZĄCE TRANSPORTU

Ogólne wymagania dotyczące transportu podano w ST D-00.00.00 „Wymagania ogólne” [1] pkt 4.

4.2. TRANSPORT MATERIAŁÓW

Materiały sypkie, stal, domieszki można przewozić dowolnymi środkami transportu, w warunkach zabezpieczających je przed zanieczyszczeniem, zmieszaniem z innymi materiałami i nadmiernym zawilgoceniem. Cement luzem należy przewozić cementowozami, natomiast workowany można przewozić dowolnymi środkami transportu, w sposób zabezpieczony przed zawilgoceniem. Masy zalewowe, wkładki uszczelniające, materiały do pielęgnacji należy dostarczać zgodnie z warunkami podanymi w aprobatkach technicznych lub ustaleniach producentów.

5. WYKONANIE ROBÓT

5.1. OGÓLNE ZASADY WYKONANIA ROBÓT

Ogólne zasady wykonania robót podano w ST D-00.00.00 „Wymagania ogólne” [1] pkt 5.

5.2. ZASADY WYKONYWANIA ROBÓT

Konstrukcja i sposób wykonania robót powinny być zgodne z dokumentacją projektową i ST. W przypadku braku wystarczających danych można korzystać z ustaleń podanych w niniejszej specyfikacji oraz z informacji podanych w załączniku 1.

Podstawowe czynności przy wykonywaniu robót obejmują:

1. roboty przygotowawcze,
2. wykonanie podbudowy,
3. pielęgnację podbudowy,
4. roboty wykończeniowe.

5.3. ROBOTY PRZYGOTOWAWCZE

5.3.1 WSTĘPNE ROBOTY PRZYGOTOWAWCZE

Przed przystąpieniem do robót należy, na podstawie dokumentacji projektowej, ST lub wskazań Zamawiającego:

- ustalić lokalizację terenu robót,
- przeprowadzić obliczenia i pomiary geodezyjne niezbędne do szczegółowego wytyczenia robót oraz ustalenia danych wysokościowych,
- usunąć przeszkody, np. drzewa, krzaki, obiekty, elementy dróg, ogrodzeń itd..

Zaleca się korzystanie z ustaleń ST D-01.00.00 [2] w zakresie niezbędnym do wykonania robót przygotowawczych

5.3.2 PRZYGOTOWANIE PODŁOŻA

Grunty na podłożu powinny być jednorodne i zabezpieczone przed nadmiernym zawilgoceniem i ujemnymi skutkami przemarzania.

Koryto pod podbudowę należy wykonać według ustaleń dokumentacji projektowej, zgodnie z wymaganiami ST D-04.01.01 [4].

Ewentualne wykonanie robót ziemnych powinno odpowiadać wymaganiom ST D-02.00.00 [3].

Rzędne podłoża nie powinny mieć, w stosunku do rzędnych projektowanych, odchyłek większych niż ± 2 cm.

Wskaźnik zagęszczenia gruntu powinien wynosić (wg PN-S-96014:1997 [10]):

- a) w górnej warstwie do głębokości 20 cm - co najmniej 103% zagęszczenia uzyskanego w laboratorium metodą I lub II,
- b) w warstwie niższej do głębokości 50 cm - co najmniej 100% zagęszczenia uzyskanego jak wyżej,
- c) w nasypach wyższych niż 50 cm: w warstwie dolnej poniżej 50 cm - co najmniej 95% zagęszczenia uzyskanego jak wyżej.

W przypadku występowania w podłożu gruntów piaszczystych równouziarnionych (o wskaźniku różnoziarnistości nie większym niż 3) należy je doziarnić albo ulepszyć cementem lub aktywnymi popiołami lotnymi.

W przypadku dróg o natężeniu powyżej 335 osi obliczeniowych (100 kN) na dobę na pas obliczeniowy, zaleca się wzmocnić górną warstwę podłoża o grubości od 10 cm do 20 cm kilkuprocentowym dodatkiem cementu, niezależnie od rodzaju gruntu i konstrukcji nawierzchni.

W przypadku gruntów dobrze uziarnionych (o wskaźniku różnoziarnistości większym niż 5), oraz wskaźniku piaszkowym większym niż 35 i niskiego poziomu wód gruntowych nie stwarzającego niebezpieczeństwa nadmiernego nawilgocenia gruntu bezpośrednio pod nawierzchnią, dopuszcza się układanie warstwy betonu na gruncie miejscowym po uprzednim ułożeniu na nim warstwy poślizgowej o grubości od 2 cm do 3 cm z bitumowanego piasku lub żwiru, albo po ułożeniu papy lub folii.

5.4. UKŁADANIE MIESZANKI BETONOWEJ

5.4.1 PROJEKTOWANIE MIESZANKI BETONOWEJ

Ustalenie składu mieszanki betonowej powinno odpowiadać wymaganiom PN-S-96014:1997 [10] oraz punktu 2.2.9 niniejszej specyfikacji.

Podczas projektowania składu betonu należy wykonać próbné zaroby w celu sprawdzenia właściwości mieszanki w zakresie oznaczenia konsystencji, zawartości powietrza i oznaczenia gęstości.

5.4.2 WARUNKI PRZYSTĄPIENIA DO ROBÓT

Podbudowę z betonu cementowego zaleca się wykonywać przy temperaturze powietrza od 5°C do 25°C. Dopuszcza się wykonywanie podbudowy w temperaturze powietrza powyżej 25°C pod warunkiem nieprzekroczenia temperatury mieszanki betonowej powyżej 30°C. Wykonywanie podbudowy w temperaturze poniżej 5°C dopuszcza się pod warunkiem stosowania zabiegów specjalnych, pozwalających na utrzymanie temperatury mieszanki betonowej powyżej 5°C przez okres co najmniej 3 dni.

Betonowania nie można wykonywać podczas opadów deszczu.

5.4.3 WYTWARZANIE MIESZANKI BETONOWEJ

Mieszankę betonową o składzie zawartym w receptce laboratoryjnej, należy wytwarzać w wytwórniach betonu, zapewniających ciągłość produkcji i gwarantujących otrzymanie jednorodnej mieszanki. Mieszanka po wyprodukowaniu powinna być od razu transportowana na miejsce wbudowania w sposób zabezpieczający przed segregacją i wysychaniem.

5.4.4 WBUDOWANIE MIESZANKI BETONOWEJ

Wbudowanie mieszanki betonowej w podbudowę należy wykonywać mechanicznie, przy zastosowaniu odpowiedniego sprzętu, zapewniającego równomierne rozłożenie masy oraz zachowanie jej jednorodności. Dopuszcza się ręczne wbudowywanie mieszanki betonowej przy wykonywaniu małych robót, w tym o nieregularnych kształtach powierzchni, po uzyskaniu zgody Zamawiającego. Podbudowę z mieszanki betonowej dylatować przekładką papy co 3.0 m.

5.4.5.ZAGĘSZCZANIE MIESZANKI BETONOWEJ

Do zagęszczania mieszanki betonowej w podbudowie należy stosować odpowiednie mechaniczne urządzenia wibracyjne, zapewniające jednolite jej zagęszczenie. Powierzchnia warstwy zagęszczonej powinna mieć jednolitą teksturę i połysk, a grube ziarna kruszywa powinny być widoczne lub powinny znajdować się bezpośrednio pod powierzchnią.

5.4.6. PIELEGNACJA PODBUDOWY

Bezpośrednio po zagęszczeniu należy świeży beton zabezpieczyć przed wyparowaniem wody przez pokrycie jego powierzchni materiałami według punktu 2.2.8. Należy to wykonać przed upływem 90 min od chwili zakończenia zagęszczania.

W przypadku pielęgnacji podbudowy wilgotną warstwą piasku lub grubej włókniny należy utrzymywać ją w stanie wilgotnym w czasie od siedmiu do dziesięciu dni. W przypadku gdy temperatura powietrza jest powyżej 25°C pielęgnację należy przedłużyć do 14 dni.

Stosowanie innych środków do pielęgnacji podbudowy wymaga każdorazowej zgody Zamawiającego.

6. KONTROLA JAKOŚCI ROBÓT

6.1. OGÓLNE ZASADY KONTROLI JAKOŚCI ROBÓT

Ogólne zasady kontroli jakości robót podano w ST D-00.00.00 „Wymagania ogólne” [1] pkt 6.

6.2. BADANIA PRZED PRZYSTĄPIENIEM DO ROBÓT

Przed przystąpieniem do robót Wykonawca powinien:

- uzyskać wymagane dokumenty, dopuszczające wyroby budowlane do obrotu i powszechnego stosowania (aprobaty techniczne, certyfikaty zgodności, deklaracje zgodności, ew. badania materiałów wykonane przez dostawców itp.),
- wykonać badania właściwości materiałów przeznaczonych do wykonania robót, określone w pkt. 2,
- sprawdzić cechy zewnętrzne gotowych materiałów z tworzyw i prefabrykowanych.

Wszystkie dokumenty oraz wyniki badań Wykonawca przedstawia Inżynierowi do akceptacji.

6.3. BADANIA W CZASIE ROBÓT I BADANIA ODBIORCZE

Badania przeprowadzić za pomocą łąty 4.0 m, sprawdzając równość i spadki.

7. OBMIAR ROBÓT

7.1. OGÓLNE ZASADY OBMIARU ROBÓT

Ogólne zasady obmiaru robót podano w ST D-00.00.00 „Wymagania ogólne” [1] pkt 7.

7.2. JEDNOSTKA OBMIAROWA

Jednostką obmiarową jest m² (metr kwadratowy) wykonanej podbudowy.

8. ODBIÓR ROBÓT

8.1. OGÓLNE ZASADY ODBIORU ROBÓT

Ogólne zasady odbioru robót podano w ST D-00.00.00 „Wymagania ogólne” [1] pkt 8.

Roboty uznaje się za wykonane zgodnie z dokumentacją projektową, ST i wymaganiami Zamawiającego, jeżeli wszystkie pomiary i badania z zachowaniem tolerancji według pkt. 6 dały wyniki pozytywne.

8.2. ODBIÓR ROBÓT ZANIKAJĄCYCH I ULEGAJĄCYCH ZAKRYCIU

Odbiorowi robót zanikających i ulegających zakryciu podlega:

- przygotowanie podłoża,

Odbiór tych robót powinien być zgodny z wymaganiami pkt. 8.2 D-00.00.00 „Wymagania ogólne” [1] oraz niniejszej ST.

9. PODSTAWA PŁATNOŚCI

9.1. OGÓLNE USTALENIA DOTYCZĄCE PODSTAWY PŁATNOŚCI

Ogólne ustalenia dotyczące podstawy płatności podano w ST D-00.00.00 „Wymagania ogólne” [1] pkt 9.

9.2. CENA JEDNOSTKI OBMIAROWEJ

Cena wykonania 1 m² podbudowy z chudego betonu cementowego obejmuje:

- prace pomiarowe i roboty przygotowawcze,
- oznakowanie robót,
- przygotowanie podłoża,
- dostarczenie materiałów i sprzętu,
- wykonanie podbudowy z chudego betonu cementowego według wymagań specyfikacji technicznej,
- wykonanie szczelin dylatacyjnych i skurczowych
- przeprowadzenie pomiarów i badań wymaganych w niniejszej specyfikacji technicznej,
- odwiezienie sprzętu.

9.3. SPOSÓB ROZLICZENIA ROBÓT TYMCZASOWYCH I PRAC TOWARZYSZĄCYCH

Cena wykonania robót określonych niniejszą ST obejmuje:

- roboty tymczasowe, które są potrzebne do wykonania robót podstawowych, ale nie są przekazywane Zamawiającemu i są usuwane po wykonaniu robót podstawowych,
- prace towarzyszące, które są niezbędne do wykonania robót podstawowych, niezaliczane do robót tymczasowych, jak geodezyjne wytyczenie robót itd.

10. PRZEPISY ZWIĄZANE

10.1. SPECYFIKACJE TECHNICZNE (SST)

1.	D-M-00.00.00	Wymagania ogólne
2.	D-01.00.00	Roboty przygotowawcze
3.	D-02.00.00	Roboty ziemne
4.	D-04.01.01	Koryto wraz z profilowaniem i zagęszczaniem podłoża
5.	D-04.02.01	Warstwy odsączające

- 6. D-05.03.04 Nawierzchnia betonowa
- 7. D-05.03.04a Wypełnianie szczelin w nawierzchni z betonu cementowego

10.2. POLSKIE NORMY

- 8. PN-EN 197-1: 2002 Cement. Część I: Skład, wymagania i kryteria zgodności dotyczące cementu powszechnego użytku
- 9. PN-EN 934-2: 1999 Domieszki do betonu, zaprawy i zaczynu. Domieszki do betonu. Definicje i wymagania
- 10. PN-S-96014:1997 Drogi samochodowe i lotniskowe. Podbudowa z betonu cementowego pod nawierzchnię ulepszoną. Wymagania i badania

10.3. INNE DOKUMENTY

- 11. Katalog typowych konstrukcji nawierzchni sztywnych.

D-05.00.00. NAWIERZCHNIE

D-05.03.23. NAWIERZCHNIA Z KOSTKI BRUKOWEJ BETONOWEJ

D-05.00.00. NAWIERZCHNIE

D-05.03.23. NAWIERZCHNIA Z KOSTKI BETONOWEJ BRUKOWEJ

1. WSTĘP

1.1. PRZEDMIOT SST

Przedmiotem niniejszej specyfikacji technicznej są wymagania dotyczące wykonania i odbioru robót związanych z wykonywaniem nawierzchni chodnika i schodów z kostki brukowej betonowej dla zadania pn.: Budowa chodnika wraz ze schodami terenowymi, na działkach ewid. nr: 7/17, 7/18, 7/50 obręb 3029 przy ul. Warciśława w Szczecinie.”

1.2. ZAKRES STOSOWANIA

Szczegółowa specyfikacja techniczna SST jest stosowana jako dokument przetargowy i kontraktowy przy zleceniu i realizacji robót.

1.4. OKREŚLENIA PODSTAWOWE

1.4.1. BETONOWA KOSTKA BRUKOWA - kształtka wytwarzana z betonu metodą wibroprasowania. Produkowana jest jako kształtka jednowarstwowa lub w dwóch warstwach połączonych ze sobą trwale w fazie produkcji.

1.4.2. Pozostałe określenia podstawowe są zgodne z obowiązującymi, odpowiednimi Polskimi Normami i z definicjami podanymi w SST D.00.00.00 „Wymagania ogólne” pkt 1.4.

1.5. OGÓLNE WYMAGANIA DOTYCZĄCE ROBÓT

Ogólne wymagania dotyczące robót podano w OST D-M-00.00.00 „Wymagania ogólne” pkt 1.5.

2. MATERIAŁY

2.1. OGÓLNE WYMAGANIA DOTYCZĄCE MATERIAŁÓW

Ogólne wymagania dotyczące materiałów, ich pozyskiwania i składowania, podano w SST D. 00.00.00 „Wymagania ogólne” pkt 2.

2.2. BETONOWA KOSTKA BRUKOWA - WYMAGANIA

Do wykonania zadania przewiduje się kostkę betonową typu cegła o grubości 8 cm o następujących cechach:

- wytrzymałość na rozciąganie przy rozłupywaniu : zgodna
- odporność na warunki atmosferyczne: B, D
- odporność na ścieranie: I

2.2.1. APROBATA TECHNICZNA

Warunkiem dopuszczenia do stosowania betonowej kostki brukowej w budownictwie drogowym jest posiadanie aprobaty technicznej.

2.2.2. KLASYFIKACJA BETONOWYCH KOSTEK BRUKOWYCH

Betonowa kostka brukowa może mieć następujące cechy charakterystyczne, określone w katalogu producenta:

1. odmianę:
 - a) kostka jednowarstwowa (z jednego rodzaju betonu),
 - b) kostka dwuwarstwowa (z betonu warstwy spodniej konstrukcyjnej i warstwy ścieralnej (górnej) zwykle barwionej grubości min. 4 mm,
2. barwę:
 - a) kostka szara, z betonu niebarwionego,
 - b) kostka kolorowa, z betonu barwionego,
3. wzór (kształt) kostki: kostka typu „cegła”,
4. wymiary, zgodne z wymiarami określonymi przez producenta, w zasadzie:
 - a) długość: od 140 mm do 280 mm,
 - b) szerokość: od 0,5 do 1,0 wymiaru długości, lecz nie mniej niż 100 mm,
 - c) grubość: 80 mm

Pożądane jest, aby wymiary kostek były dostosowane do sposobu układania i siatki spoin oraz umożliwiały wykonanie warstwy o szerokości 1,0 m lub 1,5 m bez konieczności przecinania elementów w trakcie ich wbudowywania w nawierzchnię.

2.2.3. WYMAGANIA TECHNICZNE STAWIANE BETONOWYM KOSTKOM BRUKOWYM

Wymagania techniczne stawiane betonowym kostkom brukowym stosowanym na nawierzchniach dróg, ulic, chodników itp. określa PN-EN 1338 w sposób przedstawiony w tablicy 1.

Tablica 1. Wymagania wobec betonowej kostki brukowej, ustalone w PN-EN 1338 do stosowania na zewnętrznych nawierzchniach, mających kontakt z solą odładzającą w warunkach mrozu

Lp.	Cecha	Załącznik normy	Wymaganie			
1	2	3	4			
1	Kształt i wymiary					
1.1	Dopuszczalne odchyłki w mm od zadeklarowanych wymiarów kostki, grubości < 100 mm ≥ 100 mm	C	Długość ± 2 ± 3	Szerokość ± 2 ± 3	Grubość ± 3 ± 4	Różnica pomiędzy dwoma pomiarami grubości, tej samej kostki, powinna być ≤ 3 mm
1.2	Odchyłki płaskości i pofalowania (jeśli maksymalne wymiary kostki > 300 mm), przy długości pomiarowej 300 mm 400 mm	C	Maksymalna (w mm) wypukłość wklęsłość 1,5 1,0 2,0 1,5			
2	Właściwości fizyczne i mechaniczne					
2.1	Odporność na zamrażanie/rozmarzanie z udziałem soli odładzających (wg klasy 3, zał. D)	D	Ubytek masy po badaniu: wartość średnia ≤ 1,0 kg/m ² , przy czym każdy pojedynczy wynik < 1,5 kg/m ²			
2.2	Wytrzymałość na rozciąganie przy rozłupywaniu	F	Wytrzymałość charakterystyczna T ≥ 3,6 MPa. Każdy pojedynczy wynik ≥ 2,9 MPa i nie powinien wykazywać obciążenia niszczącego mniejszego niż 250 N/mm długości rozłupania			
2.3	Trwałość (ze względu na wytrzymałość)	F	Kostki mają zadawalającą trwałość (wytrzymałość) jeśli spełnione są wymagania pktu 2.2 oraz istnieje normalna konserwacja			
2.4	Odporność na ścieranie (wg klasy 3 oznaczenia H normy)	G i H	Pomiar wykonany na tarczy szerokiej ścierniej, wg zał. G normy – badanie podstawowe Böhme, wg zał. H normy – badanie alternatywne ≤ 23 mm ≤ 20 000mm ³ /5000 mm ²			
2.5	Odporność na poślizg/poślizgnięcie	I	a) jeśli górna powierzchnia kostki nie była szlifowana lub polerowana – zadawalająca odporność, b) jeśli wyjątkowo wymaga się podania wartości odporności na poślizg/poślizgnięcie – należy zadeklarować minimalną jej wartość pomierzoną wg zał. I normy (wahadłowym przyrządem do badania tarcia)			
3	Aspekty wizualne					
3.1	Wygląd	J	a) górna powierzchnia kostki nie powinna mieć rys i odprysków, b) nie dopuszcza się rozwarstwień w kostkach dwuwarstwowych, c) ewentualne wykwyty nie są uważane za istotne			
3.2	Tekstura	J	a) kostki z powierzchnią o specjalnej teksturze – producent powinien opisać rodzaj tekstury, b) tekstura lub zabarwienie kostki powinny być porównane z próbką producenta, zatwierdzoną przez odbiorcę,			
3.3	Zabarwienie (barwiona może być warstwa ścieralna lub cały element)	J	c) ewentualne różnice w jednolitości tekstury lub zabarwienia, spowodowane nieuniknionymi zmianami we właściwościach surowców i zmianach warunków twardnienia nie są uważane za istotne			

2.2.4. WYTRZYMAŁOŚĆ NA ŚCISKANIE

Wytrzymałość na ściskanie po 28 dniach (średnio z 6-ciu kostek) nie powinna być mniejsza niż 60 MPa. Dopuszczalna najniższa wytrzymałość pojedynczej kostki nie powinna być mniejsza niż 50 MPa (w ocenie statystycznej z co najmniej 10 kostek).

2.2.5. NASIĄKLIWOŚĆ

Nasiąkliwość kostek betonowych powinna odpowiadać wymaganiom normy PN-B-06250 [2] i wynosić nie więcej niż 5%.

2.2.6. ODPORNOŚĆ NA DZIAŁANIE MROZU

Odporność kostek betonowych na działanie mrozu powinna być badana zgodnie z wymaganiami PN-B-06250 [2]. Odporność na działanie mrozu po 50 cyklach zamrażania i odmrażania próbek jest wystarczająca, jeżeli:

- próbka nie wykazuje pęknięć,
- strata masy nie przekracza 5%,

- obniżenie wytrzymałości na ściskanie w stosunku do wytrzymałości próbek nie zamrażanych nie jest większe niż 20%.

2.2.7. ŚCIERALNOŚĆ

Ścieralność kostek betonowych określona na tarczy Boehmego wg PN-B-04111 [1] powinna wynosić nie więcej niż 4 mm.

2.3. MATERIAŁY DO PRODUKCJI BETONOWYCH KOSTEK BRUKOWYCH

2.3.1. CEMENT

Do produkcji kostki brukowej należy stosować cement portlandzki, bez dodatków, klasy nie niższej niż „32,5”. Zaleca się stosowanie cementu o jasnym kolorze. Cement powinien odpowiadać wymaganiom PN-B-19701 [4].

2.3.2. KRUSZYWO

Należy stosować kruszywa mineralne odpowiadające wymaganiom PN-B-06712 [3].

Uziarnienie kruszywa powinno być ustalone w receptce laboratoryjnej mieszanki betonowej, przy założonych parametrach wymaganych dla produkowanego wyrobu.

2.3.3. WODA

Właściwości i kontrola wody stosowanej do produkcji betonowych kostek brukowych powinny odpowiadać wymaganiom wg PN-B-32250 [5].

2.3.4. DODATKI

Do produkcji kostek brukowych stosuje się dodatki w postaci plastyfikatorów i barwników, zgodnie z receptą laboratoryjną.

Plastyfikatory zapewniają gotowemu wyrobom większą wytrzymałość, mniejszą nasiąkliwość i większą odporność na niskie temperatury i działanie soli.

Stosowane barwniki powinny zapewnić kostce trwałe zabarwienie. Powinny to być barwniki nieorganiczne.

3. SPRZĘT

3.1. OGÓLNE WYMAGANIA DOTYCZĄCE SPRZĘTU

Ogólne wymagania dotyczące sprzętu podano w OST D-M-00.00.00 „Wymagania ogólne” pkt 3.

3.2. SPRZĘT DO WYKONANIA NAWIERZCHNI Z KOSTKI BRUKOWEJ

Małe powierzchnie nawierzchni z kostki brukowej wykonuje się ręcznie.

Do zagęszczenia nawierzchni stosuje się wibratory płytowe z osłoną z tworzywa sztucznego.

Do wyrównania podsypki z piasku można stosować mechaniczne urządzenie na rolkach, prowadzone liniami na szynie lub krawężnikach.

4. TRANSPORT

4.1. OGÓLNE WYMAGANIA DOTYCZĄCE TRANSPORTU

Ogólne wymagania dotyczące transportu podano w OST D-M-00.00.00 „Wymagania ogólne” pkt 4.

4.2. TRANSPORT BETONOWYCH KOSTEK BRUKOWYCH

Uformowane w czasie produkcji kostki betonowe układane są warstwowo na palecie. Po uzyskaniu wytrzymałości betonu min. 0,7 R, kostki przewożone są na stanowisko, gdzie specjalne urządzenie pakuje je w folię i spina taśmą stalową, co gwarantuje transport samochodami w nienaruszonym stanie.

Kostki betonowe można również przewozić samochodami na paletach transportowych producenta.

5. WYKONANIE ROBÓT

5.1. OGÓLNE ZASADY WYKONANIA ROBÓT

Ogólne zasady wykonania robót podano w SST D-M-00.00.00 „Wymagania ogólne” pkt 5.

5.2. PODŁOŻE

Podłoże pod ułożenie nawierzchni z betonowych kostek brukowych może stanowić grunt piaszczysty - rodzimy lub nasypowy o WP ≥ 35 [7].

Podłoże gruntowe pod nawierzchnię powinno być przygotowane zgodnie z wymogami określonymi w OST D-04.01.01 „Koryto wraz z profilowaniem i zagęszczeniem podłoża”.

5.3. POBUDOWA

Rodzaj podbudowy przewidzianej do wykonania pod ułożenie nawierzchni z kostki brukowej powinien być zgodny z dokumentacją projektową.

Podbudowę stanowi:

- chudy beton C12/15

Podbudowa powinna być przygotowana zgodnie z wymaganiami określonymi w specyfikacjach dla odpowiedniego rodzaju podbudowy.

5.4. OBRAMOWANIE NAWIERZCHNI

Do obramowania nawierzchni z betonowych kostek brukowych należy stosować krawężniki uliczne betonowe wg BN-80/6775-03/04 [6].

5.5. PODSYPKA

Na podsypkę cementowo-piaskową należy stosować piasek gruby, odpowiadający wymaganiom PN-B- 06712 [3].

Grubość podsypki po zagęszczeniu powinna zawierać się w granicach od 3 do 5 cm. Podsypka powinna być zwilżona wodą, zagęszczona i wyprofilowana.

5.6. UKŁADANIE NAWIERZCHNI Z BETONOWYCH KOSTEK BRUKOWYCH

Z uwagi na różnorodność kształtów i kolorów produkowanych kostek, możliwe jest ułożenie wzoru ustalonego w dokumentacji projektowej.

Kostkę układa się na podsypce cementowo-piaskowej 1:4 w taki sposób, aby szczeliny między kostkami wynosiły od 2 do 3 mm. Kostkę należy układać ok. 1,5 cm wyżej od projektowanej niwelety nawierzchni, gdyż w czasie wibrowania (ubijania) podsypka ulega zagęszczeniu.

Po ułożeniu kostki, szczeliny należy wypełnić piaskiem, a następnie zamieść powierzchnię ułożonych kostek przy użyciu szczotek ręcznych lub mechanicznych i przystąpić do ubijania nawierzchni.

Do ubijania ułożonej nawierzchni z kostek brukowych stosuje się wibratory płytowe z osłoną z tworzywa sztucznego dla ochrony kostek przed uszkodzeniem i zabrudzeniem. Wibrowanie należy prowadzić od krawędzi powierzchni ubijanej w kierunku środka i jednocześnie w kierunku poprzecznym kształtek.

Do zagęszczania nawierzchni z betonowych kostek brukowych nie wolno używać walca.

Po ubiciu nawierzchni należy uzupełnić szczeliny piaskiem i zamieść nawierzchnię. Nawierzchnia z wypełnieniem spoin piaskiem nie wymaga pielęgnacji - może być zaraz oddana do ruchu.

6. KONTROLA JAKOŚCI ROBÓT

6.1. OGÓLNE ZASADY KONTROLI JAKOŚCI ROBÓT

Ogólne zasady kontroli jakości robót podano w SST D.00.00.00 „Wymagania ogólne” pkt 6.

6.2. BADANIA PRZED PRZYSTĄPIENIEM DO ROBÓT

Przed przystąpieniem do robót, Wykonawca powinien sprawdzić, czy producent kostek brukowych posiada atest wyrobu wg pkt 2.2.1 niniejszej SST.

Niezależnie od posiadanego atestu, Wykonawca powinien żądać od producenta wyników bieżących badań wyrobu na ściskanie. Zaleca się, aby do badania wytrzymałości na ściskanie pobierać 6 próbek (kostek) dziennie (przy produkcji dziennej ok. 200 m² powierzchni kostek ułożonych w nawierzchni).

Poza tym, przed przystąpieniem do robót Wykonawca sprawdza wyrób w zakresie wymagań podanych w pkt 2.2.2 i 2.2.3 i wyniki badań przedstawia Inżynierowi do akceptacji.

6.3. BADANIA W CZASIE ROBÓT

6.3.1. SPRAWDZENIE PODŁOŻA I POBUDOWY

Sprawdzenie podłoża i podbudowy polega na stwierdzeniu ich zgodności z dokumentacją projektową i SST.

6.3.2. SPRAWDZENIE PODSYPKI

Sprawdzenie podsypki w zakresie grubości i wymaganych spadków poprzecznych i podłużnych polega na stwierdzeniu zgodności z dokumentacją projektową oraz pkt 5.5 niniejszej OST.

6.3.3. SPRAWDZENIE WYKONANIA NAWIERZCHNI

Sprawdzenie prawidłowości wykonania nawierzchni z betonowych kostek brukowych polega na stwierdzeniu zgodności wykonania z dokumentacją projektową oraz wymaganiami wg pkt 5.6 niniejszej OST:

- pomiar szerokości spoin,
- sprawdzenie prawidłowości ubijania (wibrowania),
- sprawdzenie prawidłowości wypełnienia spoin,
- sprawdzenie, czy przyjęty deseń (wzór) i kolor nawierzchni jest zachowany.

6.4. SPRAWDZENIE CECH GEOMETRYCZNYCH NAWIERZCHNI

6.4.1. NIERÓWNOŚCI PODŁUŻNE

Nierówności podłużne nawierzchni mierzone łątą lub planografem zgodnie z normą BN-68/8931-04 [8] nie powinny przekraczać 0,8 cm.

6.4.2. SPADKI POPRZECZNE

Spadki poprzeczne nawierzchni powinny być zgodne z dokumentacją projektową z tolerancją $\pm 0,5\%$.

6.4.3. NIWELETA NAWIERZCHNI

Różnice pomiędzy rzędnymi wykonanej nawierzchni i rzędnymi projektowanymi nie powinny przekraczać ± 1 cm.

6.4.4. SZEROKOŚĆ NAWIERZCHNI

Szerokość nawierzchni nie może różnić się od szerokości projektowanej o więcej niż ± 5 cm.

6.4.5. GRUBOŚĆ PODSYPKI

Dopuszczalne odchyłki od projektowanej grubości podsypki nie powinny przekraczać $\pm 1,0$ cm.

6.5. CZĘSTOTLIWOŚĆ POMIARÓW

Częstotliwość pomiarów dla cech geometrycznych nawierzchni z kostki brukowej, wymienionych w pkt 6.4 powinna być dostosowana do powierzchni wykonanych robót.

Zaleca się, aby pomiary cech geometrycznych wymienionych w pkt 6.4 były przeprowadzone nie rzadziej niż 2 razy na 50 m² nawierzchni i w punktach charakterystycznych dla niwelety lub przekroju poprzecznego oraz wszędzie tam, gdzie poleci Zamawiający.

7. OBMIAR ROBÓT

7.1. OGÓLNE ZASADY OBMIARU ROBÓT

Ogólne zasady obmiaru robót podano w OST D-M-00.00.00 „Wymagania ogólne” pkt 7.

7.2. JEDNOSTKA OBMIAROWA

Jednostką obmiarową jest m² (metr kwadratowy) wykonanej nawierzchni z betonowej kostki brukowej.

8. ODBIÓR ROBÓT

8.1. OGÓLNE ZASADY ODBIORU ROBÓT

Ogólne zasady odbioru robót podano w SST D 00.00.00 „Wymagania ogólne” pkt 8. Roboty uznaje się za wykonane zgodnie z dokumentacją projektową, SST i wymaganiami Zamawiającego, jeżeli wszystkie pomiary i badania z zachowaniem tolerancji według pkt 6 dały wyniki pozytywne.

8.2. ODBIÓR ROBÓT ZANIKAJĄCYCH I ULEGAJĄCYCH ZAKRYCIU

Odbiorowi robót zanikających i ulegających zakryciu podlegają:

- przygotowanie podłoża,
- wykonanie warstwy wzmacniającej,
- wykonanie podsypki cementowo-piaskowej 1:4,

Zasady ich odbioru są określone w D.00.00.00 „Wymagania ogólne”.

9. PODSTAWA PŁATNOŚCI

9.1. OGÓLNE USTALENIA DOTYCZĄCE PODSTAWY PŁATNOŚCI

Ogólne ustalenia dotyczące podstawy płatności podano w SST D.00.00.00 „Wymagania ogólne” pkt 9.

9.2. CENA JEDNOSTKI OBMIAROWEJ

Cena wykonania 1 m² nawierzchni z kostki brukowej betonowej obejmuje:

- prace pomiarowe i roboty przygotowawcze,
- oznakowanie robót,
- przygotowanie podłoża i wykonanie koryta,
- dostarczenie materiałów i sprzętu,
- wykonanie podsypki,
- ustalenie kształtu, koloru i desenia kostek,
- ułożenie i ubicie kostek,
- wypełnienie spoin i ew. szczelin dylatacyjnych w nawierzchni,
- pielęgnację nawierzchni,
- przeprowadzenie pomiarów i badań wymaganych w niniejszej specyfikacji technicznej,
- odwiezienie sprzętu.

10. PRZEPISY ZWIĄZANE

Normy

1. PN-B-04111 Materiały kamienne. Oznaczenie ścieralności na tarczy Boehmego
2. PN-B-06250 Beton zwykły
3. PN-B-06712 Kruszywa mineralne do betonu zwykłego
4. PN-B-19701 Cement. Cement powszechnego użytku. Skład, wymagania i ocena zgodności
- PN-B-32250 Materiały budowlane. Woda do betonów i zapraw
6. BN-80/6775-03/04 Prefabrykaty budowlane z betonu. Elementy nawierzchni dróg, ulic, parkingów i torowisk tramwajowych. Krawężniki i obrzeża
7. BN-68/8931-01 Drogi samochodowe. Oznaczenie wskaźnika piaskowego
8. BN-68/8931-04 Drogi samochodowe. Pomiar równości nawierzchni planografem i łątą.

D-06.00.00. ROBOTY WYKOŃCZENIOWE

**D-06.01.01. UMOCNIEŃIE SKARP I ROWÓW PRZEZ HUMUSOWANIE,
OBSIANIE I DARNIOWANIE**

D-06.00.00. ROBOTY WYKOŃCZENIOWE

D-06.01.01. HUMUSOWANIE I OBSIANIE SKARP I TERENÓW PŁASKICH

1. WSTĘP

1.1. PRZEDMIOT SST

Przedmiotem niniejszej Specyfikacji Technicznej (SST) są wymagania dotyczące wykonania i odbioru umocnień skarp i rowów przez humusowanie i obsianie trawą związanych z realizacją zadania pn.: Budowa chodnika wraz ze schodami terenowymi, na działkach ewid. nr: 7/17, 7/18, 7/50 obręb 3029 przy ul. Warcisława w Szczecinie.”

1.2. ZAKRES STOSOWANIA SST

Specyfikacja Techniczna jest stosowana jako dokument przetargowy i kontraktowy przy zlecaniu i realizacji robót wymienionych w p. 1.1.

1.3. ZAKRES ROBÓT OBJĘTYCH SST

Roboty omówione w SST mają zastosowanie do umocnienia skarp przez humusowanie i obsianie trawą przy grubości 10 cm.

1.4. OKREŚLENIA PODSTAWOWE

1.4.1. **Humus** - ziemia roślinna.

1.4.2. **Humusowanie** - przykrycie skarpy lub rowu ziemią roślinną w celu zapewnienia dobrego wzrostu trawy i jej przyjęcia się.

Pozostałe określenia są zgodne z obowiązującymi polskimi normami i definicjami podanymi w SST D-00.00.00.

1.5. OGÓLNE WYMAGANIA DOTYCZĄCE ROBÓT

Ogólne wymagania dotyczące robót podano w SST D-00.00.00.

2. MATERIAŁY

2.1. HUMUS

Ziemia urodzajna (humus) w całości zebrana z Terenu Budowy, powinna być zmagazynowana w przyzmacznie przekraczających 2 m wysokości.

2.2. TRAWA

Do obsiania skarp należy stosować specjalne mieszanki traw, mające gęste i drobne korzonki spełniające wymagania normy PN-78/R-65023.

3. SPRZĘT

Sprzęt powinien spełniać ogólne wymagania określone w SST D-00.00.00. Wykonawca przystępujący do wykonania umocnień skarp powinien wykazać się możliwością korzystania z:

- walców kołowych gładkich, żebrowanych, ubijaków o ręcznym prowadzeniu,
- wibratorów do zagęszczania ziemi roślinnej.

Pozostałe roboty mogą być wykonywane ręcznie.

4. TRANSPORT

4.1. TRANSPORT HUMUSU

Humus należy przewozić dowolnymi środkami transportu, w warunkach zabezpieczających przed obsypywaniem.

4.2. TRANSPORT TRAWY

Środki transportowe powinny być czyste i zabezpieczające nasiona przed zamknięciem oraz obniżeniem ich wartości siewnej. Dla pozostałych materiałów warunki transportu powinny spełniać wymagania określone w SST D-00.00.00.

5. WYKONANIE ROBÓT

5.1. OBSIANIE TRAWĄ

Czynność obsiewania skarp, rowów i terenów płaskich należy poprzedzić czynnością humusowania. Do obsiania skarp używa się uniwersalnej mieszanki traw w ilości co najmniej 40 kg/hektar.

6. KONTROLA JAKOŚCI ROBÓT

6.1. HUMUSOWANIE

Kontrolę humusowania należy przeprowadzić poprzez oględziny zewnętrzne polegają na obejrzeniu całej powierzchni humusowanej w celu sprawdzenia, czy jest równa i nie ma widocznych szczelin, obsunięć.

6.2. BADANIA JAKOŚCI NASION TRAW

Dostarczona na miejsce obsiewania mieszanka nasion traw powinna posiadać świadectwo wartości siewnej. Świadectwo jakości nasion tracą ważność (licząc od daty wystawienia świadectwa) po upływie 9 miesięcy.

7. OBMIAR ROBÓT

Ogólne zasady obmiaru robót podano w SST D-00.00.00. Jednostką obmiarową jest 1 m² (metr kwadratowy) skarp.

8. ODBIÓR ROBÓT

Ogólne zasady odbioru robót podano w SST D- 00.00.00. p.8.

9. PODSTAWA PŁATNOŚCI

Płatność za 1 m² (metr kwadratowy) umocnienia skarp, rowów i terenów płaskich należy przyjmować na podstawie obmiaru i oceny jakości robót. Cena jednostkowa wykonania robót związanych z humusowaniem warstwą grubości 10 cm, obsianiem trawą i darniowaniem obejmuje:

- roboty przygotowawcze,
- pozyskanie humusu, nasion traw,
- dostarczenie materiałów (humus nasiona traw),
- rozłożenie warstwy humusu o gr. 10 cm,
- obsianie skarp pokrytych humusem, mieszanką traw,
- uporządkowanie terenu.

10. PRZEPISY ZWIĄZANE

10.1. NORMY

1. BN-74/9191-02 Urządzenia wodno-melioracyjne. Darniowanie. Wymagania i badania przy odbiorze.
2. PN-78/R-65023 Materiał siewny. Nasiona roślin rolniczych
3. PN-S-02205:1998 Drogi samochodowe. Roboty ziemne. Wymagania i badania.

10.2. INNE DOKUMENTY

4. Drogowe roboty ziemne - Stanisław Datka, Stanisław Lenczewski.

D-08.00.00. ELEMENTY ULIC

D.08.01.01. KRAWEŻNIKI BETONOWE

D-08.02.01a CHODNIKI Z PŁYT WSKAŹNIKOWYCH

D.08.03.01. BETONOWE OBRZEŻA CHODNIKOWE

D-08.01.01. KRAWEŻNIKI BETONOWE

1. WSTĘP

1.1. PRZEDMIOT SST

Przedmiotem niniejszej SST są wymagania dotyczące wykonania i odbioru Robót związanych z ustawieniem krawężników betonowych, w ramach zadania pn. „Budowa chodnika wraz ze schodami terenowymi, na działkach ewid. nr: 7/17, 7/18, 7/50 obręb 3029 przy ul. Wacisława w Szczecinie.

1.2 ZAKRES STOSOWANIA SST

SST jest stosowana jako dokument przetargowy i kontraktowy przy zleceniu i realizacji Robót wymienionych w punkcie 1.1

1.3 ZAKRES ROBÓT OBJĘTYCH SST

Ustalenia zawarte w niniejszej SST dotyczą zasad prowadzenia Robót zgodnie z lokalizacją w Dokumentacji Projektowej związanych z ustawieniem krawężników betonowych na ławie betonowej z oporem.

1.4 OKREŚLENIA PODSTAWOWE

1.4.1 KRAWEŻNIKI BETONOWE - prefabrykowane belki betonowe ograniczające jezdnię.

1.4.2 ŁAWA BETONOWA – podkładowa warstwa betonu wzmocniająca krawężnik lub inny element ułożony na niej przenosząca obciążenie krawężnika na grunt.

1.4.3 ELEMENT OPOROWY – element oporowy krawężnika.

1.4.4. PODKŁAD – warstwa regulacyjna z zaprawy cementowo-piaskowej pomiędzy elementem konstrukcji, a ławą betonową.

1.4.5. PODSYPKA – warstwa regulacyjna z mieszanki cementowo – piaskowej pomiędzy krawężnikiem i ławą.

Pozostałe określenia podane w niniejszej SST są zgodne z obowiązującymi odpowiednimi polskimi normami i z definicjami podanymi w SST D.00.00.00 „Wymagania ogólne” pkt 1.4.

1.5 OGÓLNE WYMAGANIA DOTYCZĄCE ROBÓT

Ogólne wymagania dotyczące robót podano w SST D.00.00.00 „Wymagania ogólne” pkt 1.5. W miejscach Robót ziemnych wgłębnych (wykopów, wierceń itp.) Wykonawca ma obowiązek chronienia istniejących uzbrojeń podziemnych i prowadzenia Robót pod nadzorem administratora tych urządzeń.

2. MATERIAŁY

2.1 OGÓLNE WYMAGANIA DOTYCZĄCE MATERIAŁÓW

Ogólne wymagania dotyczące materiałów, ich pozyskiwania i składowania podano w SST D.00.00.00 „Wymagania ogólne” pkt 2.

2.2 MATERIAŁY STOSOWANE PRZY USTAWIANIU KRAWEŻNIKÓW

Materiałami stosowanymi przy ustawianiu krawężników wg zasad niniejszej SST są:

2.2.1 KRAWEŻNIKI BETONOWE

Do wykonania robót wg pkt 1.3. należy użyć krawężnik betonowy 15x22x100cm gat. G1 wg BN-80/6775-03/04. Krawężniki winny być wykonane z betonu, spełniającego wymagania normy PN-EN 206-1:2003, BN-80/6775-03/04 i BN-80/6775-03/01:

-klasa nie niższa niż C25/30,

-nasiąkliwość nie większa niż 6 % (wg PN-EN 206-1:2003),

-mrozoodporność nie niższa niż F=150 (wg PN-EN 206-1:2003),

-ścieralność na tarczy Boehmego, określona stratą wysokości nie większa niż 4 mm (wg PN-84/B-04111).

Powierzchnie krawężników powinny być gładkie, bez rowków, pęknięć i rys. Dopuszcza się drobne pory jako pozostałości po pęcherzykach powietrza i po wodzie, których głębokość nie przekracza 5 mm. Zacieranie elementów po wyjęciu ich z formy jest niedopuszczalne. Krawędzie styków montażowych powinny być bez szczyrb.

Dopuszczalne odchyłki wymiarów krawężników:

na długości ± 8 mm,

na wysokości i szerokości ± 3 mm.

Krawężniki należy składować w pozycji wbudowania. Składowanie krawężników powinno być takie, aby zabezpieczyć je przed uszkodzeniem mechanicznym i przed wpływem szkodliwych czynników zewnętrznych na beton.

2.2.2 BETON NA ŁAWĘ I ELEMENT OPOROWY

Beton na ławę z oporem pod krawężnik klasy C12/15.

Użyty beton winien odpowiadać wymaganiom normy PN-EN 206-1:2003.

2.2.3 KRUSZYWO DO BETONU

Mieszanka kruszyw do betonu powinna odpowiadać wymaganiom norm PN-EN 206-1:2003 i PN-EN 12620:2004.

2.2.3 CEMENT

Cement do betonu, podsypki cementowo-piaskowej i zaprawy powinien spełniać wymagania normy PN-EN 197-1:2002. Przechowywanie cementu powinno spełniać wymagania normy BN-88/6731-08.

2.2.4 PIASEK

Piasek na podsypkę cementowo-piaskową powinien odpowiadać wymaganiom normy PN-EN 12620:2004.

Piasek do zaprawy powinien spełniać wymagania normy PN-EN 13139:2003.

2.2.5 WODA

Woda powinna odpowiadać wymaganiom normy PN-EN 1008:2004.

2.2.6 MASA ZALEWOWA

Masa zalewowa do wypełniania szczelin powinna odpowiadać wymaganiom normy BN-74/6771-04 lub posiadać Aprobatę Techniczną wydaną przez IBDiM.

3. SPRZĘT

3.1 OGÓLNE WYMAGANIA DOTYCZĄCE SPRZĘTU

Ogólne wymagania dotyczące sprzętu podano w SST D.00.00.00 „Wymagania ogólne” pkt 3.

3.2 SPRZĘT DO USTAWIANIA KRAWĘŻNIKÓW

Roboty wykonuje się ręcznie z zastosowaniem następującego sprzętu:

betoniarek, do wytwarzania betonu, zapraw cementowych, podsypki cementowo - piaskowej, wibratorów płytowych, ubijaków ręcznych lub mechanicznych, drobnego sprzętu pomocniczego.

4. TRANSPORT

4.1 OGÓLNE WYMAGANIA DOTYCZĄCE TRANSPORTU

Ogólne wymagania dotyczące transportu podano w SST DM.00.00.00 „Wymagania ogólne” pkt 4.

4.2 TRANSPORT MATERIAŁÓW

4.2.1 TRANSPORT KRAWĘŻNIKÓW

Krawężniki betonowe mogą być przewożone dowolnymi środkami transportu. Krawężniki należy ustawiać na drewnianych podkładach lub separatorach. Krawężniki powinny być zabezpieczone w czasie transportu, a górna warstwa nie powinna wystawać poza ściany środka transportowego więcej niż o 1/3 wysokości tej warstwy.

4.2.2 TRANSPORT KRUSZYWA

Transport kruszywa powinien odbywać się w sposób zapobiegający jego zanieczyszczeniu i rozsegregowaniu. Podczas transportu, kruszywo powinno być zabezpieczone przed wysypaniem się i rozpyleniem (kruszywa drobne) poza środek transportu.

4.2.3 TRANSPORT CEMENTU

Transport cementu powinien odbywać się w warunkach odpowiadających wymaganiom normy BN-88/B-6731-08.

5. WYKONANIE ROBÓT

5.1 OGÓLNE ZASADY WYKONANIA ROBÓT

Ogólne zasady wykonania Robót podano w SST D.00.00.00 „Wymagania ogólne” pkt. 5.

5.2 ZAKRES WYKONANIA ROBÓT

5.2.1 ROBOTY PRZYGOTOWAWCZE

Przed przystąpieniem do Robót należy wyznaczyć w terenie zgodnie z zakresem określonym w Dokumentacji Projektowej:

- linię krawężnika przyjezdniowego,
- linię krawężnika „progowego” (bramy ogrodzenia),

5.2.2 WYKOP POD ŁAWĘ

Wykop pod ławę należy wykonać zgodnie z Dokumentacją Projektową i normą PN-B-06050:1999.

Wymiary wykopu powinny odpowiadać wymiarom ławy w planie z uwzględnieniem w szerokości dna wykopu konstrukcji szalunku o ile będzie stosowany. Wskaźnik zagęszczenia dna wykopu pod ławę powinien wynosić co najmniej 0,97 według normalnej metody Proctora.

5.2.3 WYKONANIE ŁAWY POD KRAWĘŻNIK, KRAWĘŻNIK „PROGOWY” (BRAMY W OGRODZENIU)

Ławy betonowe z oporem wykonuje się w szalowaniu. Beton rozścielany powinien być wyrównywany warstwami. Betonowanie ław należy wykonywać używając betonu określonego w pkt 2.2.2., stosując co 50 m szczeliny dylatacyjne wypełnione bitumiczną masą zalewową odpowiadającą wymaganiom normy BN-74/6771-04.

5.2.4 USTAWIENIE KRAWĘŻNIKÓW I WYPEŁNIENIE SPOIN

Na wykonanej ławie betonowej należy ustawiać krawężnik (ułożyć „na płask” w przypadku bram ogrodzenia) na warstwie podsypki cementowo-piaskowej (1:4) o grubości 5 cm

Spoiny krawężników nie powinny przekraczać szerokości 10mm i nie powinny być mniejsze niż 5mm. Spoiny należy wypełnić zaprawą cementowo-piaskową wg PN-90/B-14501, przygotowaną w stosunku 1:2.

Spoiny krawężników przed zalaniem zaprawą należy oczyścić i zmyć wodą. Dla zabezpieczenia przed wpływami temperatury krawężniki ustawione na podsypce cementowo-piaskowej i o spoinach zalanych zaprawą należy zalewać co 50 m bitumiczną masą zalewową nad szczeliną dylatacyjną ławy.

5.2.5 ZAPRAWA CEMENTOWO-PIASKOWA

Zaprawa cementowo-piaskowa 1:2, do wypełnienia spoin krawężników i ułożenia kostki betonowej brukowej (ze spoinami zamulonymi zaprawą) powinna odpowiadać wymaganiom normy PN-90/B-14501.

6. KONTROLA JAKOŚCI ROBÓT

6.1 OGÓLNE ZASADY KONTROLI JAKOŚCI ROBÓT

Ogólne zasady kontroli jakości Robót podano w SST DM.00.00.00 „Wymagania ogólne” pkt. 6.

Przed przystąpieniem do Robót Wykonawca powinien wykonać badania materiałów, których użycie w trakcie Robót i wyniki tych badań przedstawić Inżynierowi do akceptacji.

6.2 OCENA JAKOŚCI KRAWĘŻNIKÓW

Ocenę prefabrykatów do wbudowania (pkt 2.2.1.) należy wykonać zgodnie z ustaleniami PN-80/B-10021.

6.3 SPRAWDZENIE KORYTA POD ŁAWĘ

Sprawdzenie wykopów wykonanych pod ławę polega na ocenie:

wskaźnika zagęszczenia gruntu na dnie wykopu, z tolerancją $\pm 2\%$ w stosunku do wymaganego, szerokości dna wykopu, z tolerancją ± 2 cm.

6.4 SPRAWDZENIE WYKONANIA ŁAW

Sprawdzeniu podlega:

zgodność profilu podłużnego górnej powierzchni ław z Dokumentacją - dopuszczalna tolerancja ± 1 cm na każde 100 m ławy,

- wysokość (grubość) ław z tolerancją $\pm 10\%$ wysokości projektowanej (w 2 punktach na 100 m),

- szerokość górnej powierzchni ław z tolerancją $\pm 20\%$ szerokości projektowanej (w 2 punktach na 100 m),

- równość górnej powierzchni ławy (w 2. miejscach na 100 m) - tolerancja przeswitu ≤ 1 cm, przy przyłożeniu łąty 3-metrowej,

- odchylenie linii ław od projektowanego kierunku - z tolerancją 2 cm na 100 m wykonanej ławy.

6.5 SPRAWDZENIE USTAWIENIA KRAWĘŻNIKÓW

Sprawdzeniu podlega:

- odchylenie linii krawężników w planie - max. odchylenie może wynieść 1 cm (na każde 100 m ławy),

- odchylenie niwelety - max. ± 1 cm (na każde 100 m),

- równość górnej powierzchni krawężników - tolerancja przeswitu pod łątą ≤ 1 cm przy przyłożeniu łąty 3-metrowej (w 2. miejscach na 100 m),

- dokładność wypełnienia spoin - wymagane wypełnienie całkowite (1. na każde 10 m).

7. OBMIAR ROBÓT

7.1 OGÓLNE ZASADY OBMIARU ROBÓT

Ogólne zasady obmiaru Robót podano w SST D.00.00.00 „Wymagania ogólne” pkt 7.

7.2 JEDNOSTKA OBMIAROWA

Jednostką obmiarową jest m (metr) ustawionego (ułożonego) krawężnika na ławie, m (metr)

8. ODBIÓR ROBÓT

8.1 OGÓLNE ZASADY ODBIORU ROBÓT

Ogólne zasady odbioru Robót podano w SST D.00.00.00 „Wymagania ogólne” pkt 8.

Roboty uznaje się za wykonane zgodnie z Dokumentacją Projektową, SST i wymaganiami Inżyniera, jeżeli wszystkie pomiary i badania z zachowaniem tolerancji wg pkt. 6 dały wyniki pozytywne.

8.2 ODBIÓR ROBÓT ULEGAJĄCYCH ZAKRYCIU

Odbiorowi Robót ulegających zakryciu podlegają:

- wykonanie koryta,
- wykonanie ławy,
- wykonanie podsypki.

9. PODSTAWA PŁATNOŚCI

9.1 OGÓLNE USTALENIA DOTYCZĄCE PODSTAWY PŁATNOŚCI

Ogólne ustalenia dotyczące płatności podano w SST D-M.00.0000. Wymagania ogólne pkt 9.

9.2 CENA JEDNOSTKI OBMIAROWE

Cena wykonania 1 m Robót objętych niniejszą SST zawiera wg rodzaju:

- prace pomiarowe i Roboty przygotowawcze
- zakup i dostarczenie materiałów na miejsce wbudowania
- ew. oznakowanie Robót i jego utrzymanie
- wykonanie koryta pod ławę
- ew. wykonanie szalunku
- wykonanie ławy i oporu z betonu klasy C12/15
- wykonanie podsypki
- ustawienie krawężników na podsypce
- wypełnienie spoin krawężników zaprawą
- ew. zalanie spoin masą zalewową
- zasypanie zewnętrznej ściany krawężnika gruntem z ubiciem,
- przeprowadzenie niezbędnych badań i pomiarów wymaganych w SST.

10. PRZEPISY ZWIĄZANE

10.1 NORMY

1. PN-B-06050:1999 Geotechnika. Roboty ziemne. Wymagania ogólne.
- 2.. PN-EN 206-1:2003 Beton. Część 1: Wymagania, właściwości, produkcja i zgodność.
3. PN-63/B-06251 Roboty betonowe i żelbetowe. Wymagania techniczne.
4. PN-EN 13139:2003 Kruszywa do zaprawy.
5. PN-EN 12620:2004 Kruszywa do betonu.
6. PN-B-10021:80 Prefabrykaty budowlane z betonu. Metody pomiaru cech geometrycznych.
7. PN-EN 13043:2004/AC:2004 Kruszywa do mieszanek bitumicznych i powierzchniowych utrwaleń stosowanych na drogach, lotniskach i innych powierzchniach przeznaczonych do ruchu.
8. PN-EN 197-1:2002 Cement . Część 1: Skład, wymagania i kryteria zgodności dotyczące cementów powszechnego użytku.
9. PN-EN 1008:2004 Woda zarobowa do betonu. Specyfikacja pobierania próbek, badania i oceny przydatności wody zarobowej do betonu, w tym wody odzyskanej z procesów produkcji betonu.
10. PN-EN 206-1:2003 Beton. Część 1: Wymagania, właściwości, produkcja i zgodność.
11. PN-84/B-04111 Materiały kamienne. Oznaczenie ścieralności na tarczy Boehmego.
12. PN-90/B-14501 Zaprawy budowlane zwykłe.
13. BN-88/6731-08 Cement. Transport i przechowywanie.
14. BN-74/6771-04 Drogi samochodowe. Masa zalewowa.
15. BN-80/6775-03/01 Prefabrykaty budowlane z betonu. Elementy nawierzchni dróg, ulic, parkingów i torowisk tramwajowych. Wspólne wymagania i badania.
16. BN-80/6775-03/04 Prefabrykaty budowlane z betonu. Elementy nawierzchni dróg, ulic, parkingów i torowisk tramwajowych. Krawężniki i obrzeża chodnikowe.
17. BN-64/8845-02 Krawężniki uliczne. Warunki techniczne ustawiania i odbioru.

10.2. INNE DOKUMENTY

18. Katalog Powtarzalnych Elementów Drogowych (KPED), Transprojekt – Warszawa 1979 i 1982 r.

D-08.02.01A CHODNIKI Z PŁYT WSKAŹNIKOWYCH

1. WSTĘP

1.1 PRZEDMIOT ST

Przedmiotem niniejszej szczegółowej specyfikacji technicznej (ST) są wymagania dotyczące wykonania i odbioru robót związanych z wykonaniem fragmentów chodnika z płyt chodnikowych wskaźnikowych betonowych w ramach zadania pn.: „Budowa chodnika wraz ze schodami terenowymi, na działkach ewid. nr: 7/17, 7/18, 7/50 obręb 3029, przy ul. Warciśława w Szczecinie.”

1.2. ZAKRES STOSOWANIA ST

Specyfikacja techniczna (ST) stosowana jest jako dokument przetargowy i kontraktowy przy wykonaniu robót opisanych w podpunkcie 1.1.

1.2 ZAKRES ROBÓT OBJĘTYCH ST

Ustalenia zawarte w niniejszej specyfikacji dotyczą zasad prowadzenia robót związanych z wykonywaniem chodników na przystankach komunikacji zbiorowej.

1.3 OKREŚLENIA PODSTAWOWE

1.3.1 BETONOWE PŁYTKI WSKAŹNIKOWE - prefabrykowane elementy do wykonywania części nawierzchni chodnikowej przystanków komunikacji zbiorowej, przy przejściach dla pieszych i w innych miejscach gdzie jest to wskazane, posiadające specjalnie ukształtowane powierzchnie rozpoznawalne dotykowo w celu ułatwienia przemieszczania się osób niewidomych i niedowidzących wchodzące w skład systemu nawierzchni bez barier architektonicznych.

1.3.2 PŁYTKI OSTRZEGAWCZE - pole decyzji - prefabrykowane płyty betonowe ze specjalnie ukształtowaną górną powierzchnią z wypustkami w kształcie stożka ściętego stosowane w celu zasygnalizowania strefy decyzji. Służą do poinformowania osoby niedowidzącej, niewidomej, że w miejscu ich występowania jest możliwość (lub konieczność) zmiany kierunku, lub za miejscem ich występowania znajduje się przejście dla pieszych przez jezdnię.

1.3.3 PŁYTKI KIERUNKOWE - prowadzące - prefabrykowane płyty betonowe ze specjalnie ukształtowaną górną powierzchnią z wypustkami wzdłużnymi trapezoidalnymi, stosowane do wyznaczania kierunku przejścia przez jezdnię za krawężnikiem, do zasygnalizowania bezpiecznej odległości od krawędzi peronów przystankowych, oznaczające pole wsiadania do autobusu (sytuowane na wysokości pierwszych drzwi zatrzymującego się przy peronie pojazdu) oraz do wyznaczanie ścieżek prowadzących dla osób niedowidzących i niewidomych. Płytki te mogą oznaczać także miejsce gdzie znajdują się schody, winda, wejście do budynku, lub informator głosowy.

1.3.4 POZOSTAŁE OKREŚLENIA PODSTAWOWE są zgodne z obowiązującymi, odpowiednimi polskimi normami i z definicjami podanymi w SST D.00.00.00 „Wymagania ogólne”.

1.3.5 OGÓLNE WYMAGANIA DOTYCZĄCE ROBÓT

Ogólne wymagania dotyczące robót podano w SST D.00.00.00 „Wymagania ogólne” pkt 1.5.

2. MATERIAŁY

2.1 OGÓLNE WYMAGANIA DOTYCZĄCE MATERIAŁÓW

Ogólne wymagania dotyczące materiałów, ich pozyskiwania i składowania, podano w SST.D.00.00.00 „Wymagania ogólne” pkt 2.

2.2 STOSOWANE MATERIAŁY

Materiałami stosowanymi są:

- płyty wskaźnikowe,
- piasek na podsypkę
- cement do podsypki
- woda,

2.4 PŁYTY WSKAŹNIKOWE

2.4.1 TYPY PŁYT

W dokumentacji zastosowano:

- płytki ostrzegawcze – pole decyzji (z wypustkami w kształcie stożka ściętego),

2.4.2 ODMIANY KOLORYSTYCZNE

W dokumentacji zastosowano:

- Płyty barwione koloru żółtego.

Wykonawca przed zamówieniem dostawy musi przedstawić Zamawiającemu próbki płyt do ostatecznego zatwierdzenia barwy i dalszego porównania dostarczanych płyt z wzorcowymi. Beton płyt winien być barwiony w całej masie, w związku z tym kolorystyka płyt ma ograniczenia technologiczne pod względem jaskrawości. Na przykład dla odcienia maksymalnie zbliżonego do koloru żółtego beton winien być co najmniej o barwie RAL 1002 lub bardziej jaskrawej.

2.4.3 PŁYTKI WSKAŹNIKOWE - WYMAGANIA TECHNICZNE

2.4.3.1 Kształt i wymiary wypustek

Kształt płytek kierunkowych symetrycznych i ostrzegawczych przedstawiono na rys. 1a i 2a. Dopuszczalne odchyłki wymiarów płytek wskaźnikowych (poza wypustkami) podano w tablicy 1 i 2. Wymiary i tolerancje wypustek płytki prowadzącej na podstawie normy DIN 32984 podano na rys. 1b. Wymiary i tolerancje wypustek płytki ostrzegawczej na podstawie normy DIN 32984 podano na rys. 2b.

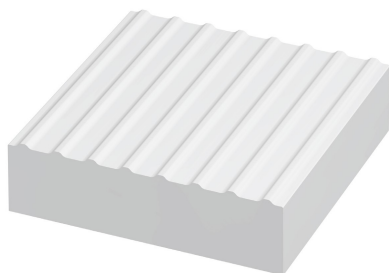

Rys.1a. Płytki kierunkowa symetryczna - prowadząca- szczegół powierzchni

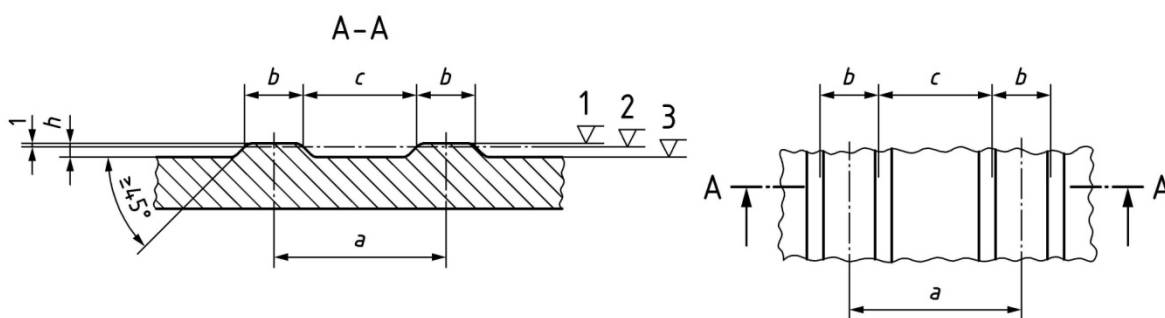

$a = 37 \div 39 \text{ mm}$, $b = 9 \div 11 \text{ mm}$, $c = 27 \div 29 \text{ mm}$, $h = 4.5 \div 5 \text{ mm}$ i (przy tolerancji 0.5mm) zawsze $h \geq 4.5 \text{ mm}$

Rys 1b. Wymiary wypustek płytki prowadzącej na podstawie normy DIN 32984



Rys. 2a. Płytki ostrzegawcza (pole decyzji)– szczegół powierzchni

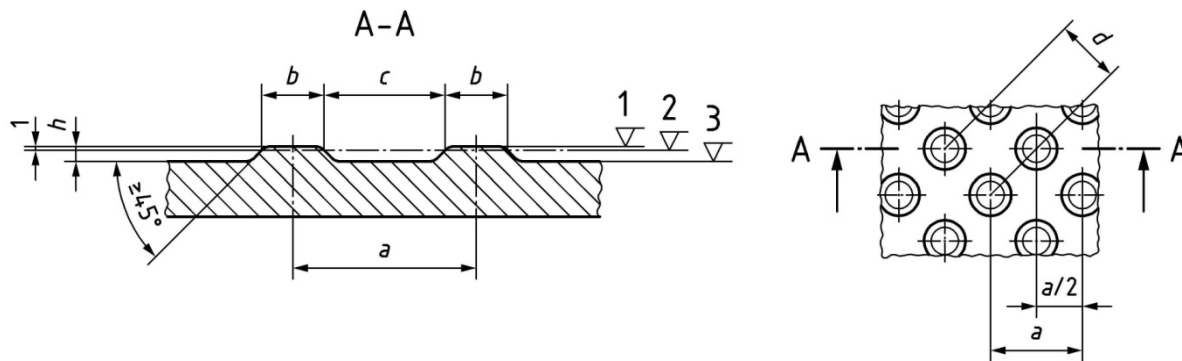

$a = 58-60$ mm, $b = 20-22$ mm, $c = 37-39$ mm, $d = 40-42$ mm, $h=4.5\div 5$ mm i (przy tolerancji 0.5mm) zawsze $h\geq 4.5$ mm

Rys 2b. Wymiary wypustek płytki ostrzegawczej na podstawie normy DIN 32984

2.4.3.2 Główne wymiary płyt

Tablica 1. Dopuszczalne odchyłki głównych wymiarów płytek wskaźnikowych wg PN-EN 1339

Wymiary nominalne płyt [mm]	Klasa (znakowanie)	Długość [mm]	Szerokość [mm]	Grubość [mm]
Wymiary podstawy 300 x 300 Wymiary powierzchni górnej 297x297 Grubość (bez wypustek) 80	3 (R)	± 1	± 1	± 1
1. Uwaga: Tolerancje długości, szerokości i grubości zmniejszone do ± 1 mm 2. Różnica pomiędzy dwoma pomiarami długości szerokości i grubości tej samej płyty powinna być mniejsza od 2mm				

Tablica 2. Maksymalne różnice między przekątnymi płytek wskaźnikowych wg PN-EN 1339

Klasa	Znakowanie	Maksymalna różnica [mm]
3	L	2

2.4.3.3 Właściwości fizyczne i mechaniczne

Tablica 4. Wymagania wobec płytek wskaźnikowych, ustalone w PN-EN 1339 do stosowania w warunkach kontaktu z solą odładzającą w warunkach mrozu

1		Właściwości fizyczne i mechaniczne			
1.1	Odporność na zamrażanie/rozmarzanie z udziałem soli odładzających	D	Ubytek masy po badaniu: wartość średnia $\leq 1,0$ kg/m ² , przy czym każdy pojedynczy wynik $< 1,5$ kg/m ²		
1.2	Wytrzymałość na zginanie/zrywanie	UT	Klasa wytrz. 3 Charakterystyczna wytrzymałość, MPa 5.0 Każdy pojedynczy wynik, MPa 4.0 EN 13748-2:2004		
1.3	Minimalna klasa wytrzymałości		C 60/75 zgodnie z normą PN EN 206-1		
1.4	Trwałość ze względu na wytrzymałość	F	Płytki mają zadawalającą trwałość (wytrzymałość) jeśli spełnione są wymagania pkt-u 1.2 oraz poddawane są normalnej konserwacji		
1.5	Odporność na ścieranie	I	Odporność przy pomiarze na tarczy		
			Klasa odporności 4	<table border="1"> <tr> <td>szerokiej ścierniej, wg zał. G normy – badanie podstawowe</td> <td>Böhme, wg zał. H normy – badanie alternatywne</td> </tr> <tr> <td>≤ 18 cm³/50 cm²</td> <td>≤ 18 000 mm³/5000 mm²</td> </tr> </table>	szerokiej ścierniej, wg zał. G normy – badanie podstawowe
szerokiej ścierniej, wg zał. G normy – badanie podstawowe	Böhme, wg zał. H normy – badanie alternatywne				
≤ 18 cm ³ /50 cm ²	≤ 18 000 mm ³ /5000 mm ²				
1.6	Odporność na poślizgnięcie	I	Powierzchnia górna wypustek płytki winna mieć fakturę antypoślizgową wysokości około 0.5mm. Klasa odporności na poślizgnięcie musi być co najmniej R 12 według DIN 51130		
1.7 a	Dodatkowe wymaganie:		Certyfikat bez barier DIN CERTCO Barrierefrei Geprüft DIN 32984:2011-10		
1.8.	Siła niszcząca	110	Charakterystyczne obciążenie Minimalne obciążenie		

			niszczące [kN]	niszczące kN]
			11	8,8

Ponieważ norma PN-EN 1339 – Betonowe płyty brukowe – w zasadzie nie uwzględnia płyt brukowych o dodatkowych cechach umożliwiających rozpoznawalność ich dotykowo lub wzrokowo producent może przedstawić deklarację zgodności ich z odpowiednimi normami DIN. Płytki nie mogą mieć jednak właściwości fizycznych i mechanicznych gorszych niż podane w tablicy 4 na podstawie kryteriów normy PN-EN 1339.

2.4.3.4 Aspekty wizualne

Górna powierzchnia płytek wskaźnikowych oceniana zgodnie z załącznikiem J normy PN-EN 1339 nie powinna wykazywać wad, takich jak rysy lub odpryski. Faktura winna być zgodna z fakturą zatwierdzonych próbek płyt.

2.4.3.5 Składowanie

Płyty wskaźnikowe powinny być dostarczane na budowę na paletach drewnianych zamocowane przez producenta tak, aby uniemożliwić przesuw i możliwość uszkodzenia podczas transportu i składowania.

2.5 MATERIAŁY NA PODSYPKĘ CEMENTOWO-PIASKOWĄ

Cement na podsypkę cementowo-piaskową powinien być cementem portlandzkim klasy „32,5”, odpowiadający wymaganiom PN-EN 197-1. Piasek naturalny 0/2mm (do podsypki i spoinowania) winien spełniać następujące wymagania normy PN-EN 13043 (uziarnienie - GF 85, zawartość pyłów - F3, nasiąkliwość – WA₂₄₁).

Woda powinna być zgodna z wymaganiami PN-EN 1008. Bez badań laboratoryjnych można stosować wodociągową wodę pitną. Podsypka winna osiągnąć wytrzymałość R₂₈ ≥ 14MPa.

3. SPRZĘT

3.1 OGÓLNE WYMAGANIA DOTYCZĄCE SPRZĘTU

Ogólne wymagania dotyczące sprzętu podano w ST D-M-00.00.00 „Wymagania ogólne” pkt 3.

3.2 SPRZĘT

Wykonawca przystępujący do wykonania nawierzchni płytek wskaźnikowych powinien wykazać się możliwością korzystania z następującego sprzętu:

- koparko-ładowarek z osprzętem do przewozu materiału wewnątrz placu budowy
- zagęszczarek do podsypki
- ubijaków ręcznych do ubijania płytek,
- narzędzi brukarskich
- pił mechanicznych do cięcia płyt
- innego jeśli Wykonawca uzna, że jest niezbędny.

4. TRANSPORT

4.1 OGÓLNE WYMAGANIA DOTYCZĄCE TRANSPORTU

Ogólne wymagania dotyczące transportu podano w ST D-M-00.00.00 „Wymagania ogólne” pkt 4.

4.2 TRANSPORT PŁYTEK

Płyty chodnikowe wskaźnikowe betonowe mogą być przewożone na paletach dowolnymi środkami transportu, po osiągnięciu wytrzymałości minimum 0,7 wytrzymałości projektowanej. Płyty powinny być zabezpieczone przed przemieszczeniem się i uszkodzeniami w czasie transportu.

4.3 TRANSPORT POZOSTAŁYCH MATERIAŁÓW

Kruszywa można przewozić dowolnym środkiem transportu, w warunkach zabezpieczających je przed zanieczyszczeniem i zmieszaniem z innymi materiałami. Podczas transportu kruszywa powinny być zabezpieczone przed wysypaniem, a kruszywo drobne - przed rozpyleniem.

5. WYKONANIE ROBÓT

5.1 OGÓLNE ZASADY WYKONANIA ROBÓT

Ogólne zasady wykonania robót podano w ST D-M-00.00.00 „Wymagania ogólne” pkt 5.

5.2 WYKONANIE KORYTA POD CHODNIK

Koryto wykonane w podłożu z gruntu rodzimego lub nasypowego powinno być wyprofilowane zgodnie z projektowanymi spadkami podłużnymi i poprzecznymi chodnika oraz zgodnie z wymaganiami podanymi w ST D-04.01.01 „Korytowanie wraz z profilowaniem i zagęszczeniem podłoża”.

5.3 PODSYPKA

Grubość podsypki po zagęszczeniu powinna wynosić 3-5cm. Podsypka powinna być zwilżona wodą, zagęszczona i wyprofilowana.

5.4 PODBUDOWA

Płytki wskaźnikowe powinny być układane na podbudowie zgodnie z projektem budowlanym

5.5 ZASADY UKŁADANIA PŁYT WSKAŹNIKOWYCH

Płyty przy krawężnikach i sąsiadującej nawierzchni z innych płyt chodnikowych i kostki betonowej należy układać w taki sposób, aby ich górna krawędź znajdowała się na poziomie krawędzi sąsiednich elementów. Przy urządzeniach naziemnych uzbrojenia podziemnego płyty odpowiednio docięte należy układać w jednym poziomie, regulując wysokość urządzeń naziemnych do poziomu chodnika. Płyty należy układać zgodnie ze wzorem wskazanym w dokumentacji projektowej. Płyty mogą być przycinane. Płytek nie należy dobijać zagęszczarkami płytowymi – dobijanie wykonać młotkiem brukarskim poprzez elastyczną przekładkę.

Zaleca się układanie płytek ze spoiną szer. do 3mm w poziomie górnych krawędzi. Po ułożeniu płytek, spoiny wypełnić drobnym piaskiem, lub miałem kamiennym.

2. KONTROLA JAKOŚCI ROBÓT

6.1 OGÓLNE ZASADY KONTROLI JAKOŚCI ROBÓT

Ogólne zasady kontroli jakości robót podano w ST D-M-00.00.00 „Wymagania ogólne” pkt 6.

6.2 BADANIA PRZED PRZYSTĄPIENIEM DO ROBÓT

Przed przystąpieniem do robót Wykonawca powinien uzyskać:

- a) w zakresie betonowych płyt wskaźnikowych
 - deklarację zgodności dostawcy oraz ewentualne wyniki badań cech charakterystycznych płyt,
 - wyniki sprawdzenia przez Wykonawcę cech zewnętrznych płyt wg pktu 2.2.3.,
- b) w zakresie innych materiałów
 - ew. badania właściwości kruszyw, piasku, cementu, wody itp. określone w normach, które budzą wątpliwości Zamawiającego.

Wszystkie dokumenty oraz wyniki badań Wykonawca przedstawia Inżynierowi do akceptacji.

6.3 BADANIA W CZASIE ROBÓT

6.3.1 SPRAWDZENIE PODŁOŻA

Sprawdzenie podłoża polega na stwierdzeniu zgodności z dokumentacją projektową i odpowiednimi ST.

Dopuszczalne tolerancje wynoszą dla:

- głębokości koryta:
 - o szerokości do 3 m: ± 1 cm,
 - o szerokości powyżej 3 m: ± 2 cm,
- szerokości koryta: ± 5 cm

6.3.2 SPRAWDZENIE PODSYPKI

Sprawdzenie podsypki w zakresie grubości i wymaganych spadków poprzecznych i podłużnych polega na stwierdzeniu zgodności z dokumentacją projektową oraz pkt 5.3 niniejszej ST. Dopuszczalne odchylenia w grubości podsypki nie mogą przekraczać ± 1 cm.

6.3.3 SPRAWDZENIE WYKONANIA CHODNIKA

Sprawdzenie prawidłowości wykonania chodnika polega na stwierdzeniu zgodności wykonania z dokumentacją projektową oraz wymaganiami niniejszej ST.

6.4 SPRAWDZENIE CECH GEOMETRYCZNYCH CHODNIKA

6.4.1 SPRAWDZENIE RÓWNOŚCI CHODNIKA

Sprawdzenie równości przeprowadza się należy łąką czterometrową co najmniej raz na każde 5 m² ułożonego chodnika z wmontowanymi płytami wskaźnikowymi i w miejscach wątpliwych, jednak nie rzadziej niż co 5 m² chodnika. Dopuszczalny prześwit pod łąką nie powinien przekraczać 0.5cm. Różnice wysokości przylegających krawędzi płyt, kostki lub krawężnika nie mogą przekraczać 2mm.

6.4.2 SPRAWDZENIE PROFILU PODŁUŻNEGO

Sprawdzenie profilu podłużnego przeprowadza się za pomocą niwelacji, biorąc pod uwagę punkty charakterystyczne, jednak nie rzadziej niż co 10 m. Odchylenia od projektowanej niwelety chodnika w punktach załamania niwelety nie mogą przekraczać ± 1 cm.

6.4.3 SPRAWDZENIE PROFILU POPRZECZNEGO

Sprawdzenie profilu poprzecznego dokonywać należy szablonem z poziomą, co najmniej raz na każde 5 m² chodnika. Dopuszczalne odchylenia od projektowanego profilu wynoszą $\pm 0,3\%$.

6.4.4 SPRAWDZENIE RÓWNOLEGŁOŚCI SPOIN

Sprawdzenie równoległości spoin należy przeprowadzać za pomocą dwóch sznurów napiętych wzdłuż spoin i przymiaru z podziałką milimetrową raz na działkę roboczą. Dopuszczalne odchylenie wynosi ± 0.5 cm.

6.4.5 SPRAWDZENIE SZEROKOŚCI I WYPEŁNIENIA SPOIN

Wypełnienie spoin, powinno wykazywać całkowite wypełnienie badanej spoiny na pełną głębokość. Szerokość spoin nie powinna być większa od 3mm.

6.4.6 SPRAWDZENIE BARWY I DESEŃ UŁOŻONYCH PŁYT

Barwa, typ płyt i deseń ułożonych płyt należy na bieżąco kontrolować z dokumentacją projektową.

3. OBMIAR ROBÓT

7.1 OGÓLNE ZASADY OBMIARU ROBÓT

Ogólne zasady obmiaru robót podano w ST D-M-00.00.00 „Wymagania ogólne” pkt 7.

7.2 JEDNOSTKA OBMIAROWA

Jednostką obmiarową jest m² (metr kwadratowy) wykonanego chodnika z płyt wskaźnikowych.

4. ODBIÓR ROBÓT

8.1. OGÓLNE ZASADY ODBIORU ROBÓT

Ogólne zasady odbioru robót podano w ST D-M-00.00.00 „Wymagania ogólne” pkt 8.

Roboty uznaje się za wykonane zgodnie z dokumentacją projektową, ST i wymaganiami Zamawiającego, jeżeli wszystkie pomiary i badania z zachowaniem tolerancji wg pkt 6 dały wyniki pozytywne.

8.3 ODBIÓR ROBÓT ZANIKAJĄCYCH I ULEGAJĄCYCH ZAKRYCIU

Odbiorowi robót zanikających i ulegających zakryciu podlegają:

- wykonanie koryta pod chodnik,
- wykonanie podbudowy
- wykonanie podsypki.

5. PODSTAWA PŁATNOŚCI

9.1. OGÓLNE USTALENIA DOTYCZĄCE PODSTAWY PŁATNOŚCI

Ogólne ustalenia dotyczące podstawy płatności podano w ST D-M-00.00.00 „Wymagania ogólne” pkt9.

9.2. CENA JEDNOSTKI OBMIAROWEJ

Cena wykonania 1m² chodnika z płytek wskaźnikowych obejmuje:

- prace pomiarowe i roboty przygotowawcze,
- oznakowanie robót,
- zakup i dostarczenie materiałów
- ułożenie i zagęszczenie podsypki cementowo-piaskowej 1:4
- ułożenie i ubicie płytek
- wypełnienie spoin, oczyszczenie i pielęgnację nawierzchni,
- przeprowadzenie badań i pomiarów wymaganych w specyfikacji technicznej.

6. PRZEPISY ZWIĄZANE

10.1 NORMY

- [1] PN-EN 1339 Betonowe płyty brukowe. Wymagania i metody badań
- [2] PN-EN 206-1 Beton. Część 1: Wymagania, właściwości, produkcja i zgodność.
- [3] PN-B-06250 Beton zwykły
- [4] PN-EN 197-1 Cement. Część 1: Skład, wymagania i kryteria zgodności dotyczące cementu powszechnego użytku
- [5] PN-EN 13043 Kruszywa do mieszanek bitumicznych i powierzchniowych utwaleń stosowanych na drogach, lotniskach i innych powierzchniach przeznaczonych do ruchu
- [6] PN-EN 1008 Woda zarobowa do betonu. Specyfikacja pobierania próbek, badanie i ocena przydatności wody zarobowej do betonu, w tym wody odzyskanej z procesów produkcji betonu.
- [7] DIN 32984 Bodenindikatoren im öffentlichen Raum

- [8] DIN 51130 Prüfung von Bodenbelägen - Bestimmung der rutschhemmenden Eigenschaft – Arbeitsräume und Arbeitsbereiche mit Rutschgefahr, Begehungsverfahren – Schiefe Ebene
- [9] DIN V 18500: Betonwerkstein - Begriffe, Anforderung, Prüfung, Überwachung
- [10] EN 13748-2:2004
- [11] PN EN 206-1

D-08.03.01. BETONOWE OBRZEŻA CHODNIKOWE

1. WSTĘP

1.1. PRZEDMIOT SST

Przedmiotem niniejszej SST są wymagania dotyczące wykonania i odbioru betonowych obrzeży chodnikowych stanowiących element Robót w ramach zadania pn.: „Budowa chodnika wraz ze schodami terenowymi, na działkach ewid. nr: 7/17, 7/18, 7/50 obręb 3029, przy ul. Warcisława w Szczecinie.”

1.2. ZAKRES STOSOWANIA SST

SST jest stosowana jako dokument przetargowy i kontraktowy przy zlecaniu i realizacji Robót wymienionych w pkt. 1.1.

1.3. ZAKRES ROBÓT OBJĘTYCH SST

Ustalenia zawarte w niniejszej SST dotyczą wykonania obrzeży betonowych 8x30cm zlokalizowanych zgodnie z Dokumentacją Projektową przy chodnikach.

1.4. OKREŚLENIA PODSTAWOWE

1.4.1. OBRZEŻE BETONOWE – prefabrykowane belki betonowe rozgraniczające jednostronnie lub dwustronnie ciągi komunikacyjne od terenów nie przeznaczonych do komunikacji.

1.4.2. OBRAMOWANIE CHODNIKA – umocnienie bocznych krawędzi chodnika wykonane z obrzeży betonowych lub innych materiałów.

Pozostałe określenia podstawowe są zgodne z obowiązującymi polskimi normami i definicjami podanymi w SST D.00.00.00 „Wymagania ogólne” pkt 1.4.

1.5 OGÓLNE WYMAGANIA DOTYCZĄCE ROBÓT

Ogólne wymagania dotyczące Robót podano w SST D 00.00.00 „Wymagania ogólne” pkt 1.5.

2. MATERIAŁY

2.1. OGÓLNE WYMAGANIA DOTYCZĄCE MATERIAŁÓW

Ogólne wymagania dotyczące materiałów, ich pozyskiwania i składowania, podano w SST D.00.00.00 „Wymagania ogólne” pkt 2.

2.2. OBRZEŻA BETONOWE

Dokumentacja Projektowa przewiduje użycie obrzeży betonowych typu O_w, G1, 8x30cm wg BN-80/6775-03/04. Oznaczenia:

- rodzaj O_w (obrzeże wysokie) o wymiarach 8x30x100 cm, gatunku 1 (G1) wg normy BN-80/6775-03/04,

Co najmniej co 50-te obrzeże powinno mieć naniesiony w sposób trwały: znak wytwórni, symbole elementu, datę produkcji i znak kontroli odbiorczej.

2.3. OBRZEŻA BETONOWE – WYMAGANIA TECHNICZNE

2.3.1. DOPUSZCZALNE WADY I USZKODZENIA

Dopuszczalne odchyłki wymiarów obrzeża betonowego, dla gatunku 1 nie powinny przekraczać:

dla szerokości i wysokości +/- 3 mm

dla długości +/- 8 mm.

Dopuszczalne wady i uszkodzenia powierzchni i krawędzi obrzeży betonowych, dla gatunku 1:

wklęsłość wypukłość powierzchni i krawędzi +/- 2 mm

szczyrby i uszkodzenia krawędzi lub naroży:

- ograniczających powierzchnie górne – niedopuszczalne

- ograniczających pozostałe powierzchnie:

- max. liczba - 2

- max. długość - 20 mm

- max. głębokość - 6 mm.

2.3.2. SKŁADOWANIE

Betonowe obrzeża chodnikowe mogą być przechowywane w pozycji wbudowania na składowiskach otwartych, na podłożu utwardzonym i należycie odwodnionym, posegregowane według rodzajów. Obrzeża należy układać z zastosowaniem podkładek i przekładek drewnianych lub na paletach transportowych.

2.4. BETON I JEGO SKŁADNIKI

Do produkcji obrzeży należy stosować beton klasy min. C25/30 wg PN-EN 206-1:2003 o stopniu mrozoodporności F ≥ 150 wg PN-EN 206-1:2003 i nasiąkliwości nie większej niż 6 % wg PN-S-10040:1999.

Kruszywo do betonu powinno odpowiadać wymaganiom PN-EN 12620:2004.
Woda powinna być odmiany I i odpowiadać wymaganiom PN-EN 1008:2004.

2.5. MATERIAŁY NA PODSYPKĘ (ŁAWĘ) I DO ZAPRAW

Piasek do wykonania podsypki (ławy) powinien odpowiadać wymaganiom PN-EN 13043:2004/AC:2004. Woda powinna być odmiany I i spełniać wymagania PN-EN 1008:2004.

3. SPRZĘT

Ogólne wymagania dotyczące sprzętu podano w SST D-M.00.00.00 „Wymagania ogólne” pkt 3.
Roboty wykonuje się ręcznie przy zastosowaniu drobnego sprzętu pomocniczego.

4. TRANSPORT

Ogólne wymagania dotyczące transportu podano w SST D00.00.00 „Wymagania ogólne” pkt 4.
Obrzeża betonowe mogą być transportowane dowolnymi środkami transportu po osiągnięciu przez beton wytrzymałości minimum 75 % wytrzymałości gwarantowanej.
Obrzeża powinny być zabezpieczone przed przemieszczaniem się i uszkodzeniami w czasie transportu.
Transport pozostałych materiałów podano w SST D.08.01.02. „Krawężniki kamienne”.

5. WYKONANIE ROBÓT

Ogólne wymagania dotyczące wykonania Robót podano w SST D.00.00.00 „Wymagania ogólne” pkt 5.

5.1. WYKONANIE KORYTA

Koryto pod podsypkę (ławę) należy wykonać zgodnie z wymaganiami PN-B-06050:1999. Wymiary koryta powinny odpowiadać wymiarom ławy w planie.

5.2. PODŁOŻE LUB ŁAWA

Podłoże pod ustawienie obrzeża stanowi ława z betonu klasy C12/15. Wymagania i sposób wykonania ławy określono w SST D.08.01.02. „Krawężniki kamienne”.

5.3. USTAWIENIE OBRZEŻY BETONOWYCH

Betonowe obrzeża chodnikowe należy ustawiać na ławie zgodnie z ustaleniami sytuacyjno wysokościowymi Dokumentacji Projektowej. Zewnętrzna ściana obrzeża powinna być zabezpieczona oporem z betonu kl. C12/15, obsypana piaskiem, żwirem lub miejscowym gruntem przepuszczalnym, starannie ubitym. Spoiny nie powinny przekraczać szerokości 5 mm. Spoiny między obrzeżami należy wypełnić piaskiem.

6. KONTROLA JAKOŚCI ROBÓT

6.1. OGÓLNE ZASADY KONTROLI ROBÓT

Ogólne zasady kontroli jakości Robót podano w SST D.00.00.00 „Wymagania ogólne” pkt. 6.

6.2. BADANIA PRZED PRZYSTĄPIENIEM DO ROBÓT

Przed przystąpieniem do Robót Wykonawca powinien wykonać badania materiałów przeznaczonych do ustawienia obrzeży chodnikowych i przedstawić wyniki tych badań Inżynierowi do akceptacji.

6.2.1. BADANIA OBRZEŻY BETONOWYCH

Sprawdzenie wyglądu zewnętrznego należy przeprowadzać na podstawie oględzin elementu przez pomiar i policzenie uszkodzeń występujących na powierzchniach i krawędziach elementu, zgodnie z wymaganiami pkt. 2.3. Pomiar długości i głębokości uszkodzeń należy wykonać za pomocą przymiaru stalowego lub suwmiarki z dokładnością do 1 mm, zgodnie z ustaleniami PN-B-10021:1980.

Sprawdzenie kształtu i wymiarów elementów należy przeprowadzać z dokładnością do 1 mm przy użyciu suwmiarki oraz przymiaru stalowego lub taśmy. Sprawdzenie kątów prostych w narożnikach elementów wykonuje się przez przyłożenie kątownika do badanego naroża i zmierzenia odchyłek z dokładnością do 1 mm.

Pozostałe badania obrzeży betonowych należy wykonać zgodnie z wymaganiami podanymi w BN-80/6775-03/01 i BN-80/6775-03/04 – 1 raz przed przystąpieniem do Robót i w przypadkach wątpliwych.

6.2.2. BADANIA POZOSTAŁYCH MATERIAŁÓW

Badania pozostałych materiałów stosowanych do ustawienia obrzeży betonowych powinny obejmować wszystkie właściwości, określone w normach podanych dla odpowiednich materiałów w pkt.2 niniejszej SST.

6.3. BADANIA W CZASIE ROBÓT

W czasie Robót należy sprawdzać wykonanie:

- koryta pod podsypkę – zgodnie z wymaganiami pkt.5.1.
- podsypki – zgodnie z wymaganiami pkt. 5.2.

- ustawienia betonowego obrzeża chodnikowego – zgodnie z wymaganiami pkt. 5.3. przy dopuszczalnych odchyleniach:
- linii obrzeża betonowego w planie, które może wynosić +/- 2 cm na każde 20 m długości obrzeża niwelety górnej płaszczyzny obrzeża, które może wynosić +/- 1 cm na każde 100 m długości obrzeża.

7. OBMIAR ROBÓT

7.1. OGÓLNE ZASADY OBMIARU ROBÓT

Ogólne zasady obmiaru Robót podano w SST D 00.00.00 „Wymagania ogólne” pkt.7.

7.2. JEDNOSTKA OBMIAROWA

Jednostką obmiarową jest m (metr) ustawionego betonowego obrzeża chodnikowego.

8. ODBIÓR ROBÓT

8.1. OGÓLNE ZASADY ODBIORU ROBÓT

Ogólne zasady odbioru Robót podano w SST D.00.00.00 „Wymagania ogólne” pkt.8. Roboty uznaje się za wykonane zgodnie z Dokumentacją Projektową, SST i wymaganiami Zamawiającego, jeżeli wszystkie pomiary i badania z zachowaniem tolerancji podanych w pkt. 6 dały wyniki pozytywne.

8.2. ODBIÓR ROBÓT ULEGAJĄCYCH ZAKRYCIU

Odbiorowi Robót zanikających i ulegających zakryciu podlegają:

- wykonane koryto,
- wykonana podsypka.

9. PODSTAWA PŁATNOŚCI

9.1. OGÓLNE USTALENIA DOTYCZĄCE PODSTAWY PŁATNOŚCI

Ogólne ustalenia dotyczące podstawy płatności podano w SST D-M.00.00.00 „Wymagania ogólne” pkt.9.

9.2. CENA JEDNOSTKI OBMIAROWEJ

Cena wykonania 1 m betonowego obrzeża chodnikowego obejmuje:

- prace pomiarowe i Roboty przygotowawcze,
- zakup i dostarczenie materiałów,
- ew. oznakowanie Robót i jego utrzymanie,
- wykonanie koryta,
- wykonanie ławy i oporu z betonu klasy C12/15,
- rozścielenie i ubicie podsypki,
- ustawienie obrzeża,
- obsypanie zewnętrznej ściany obrzeża,
- wykonanie badań i pomiarów wymaganych w SST.

10. PRZEPISY ZWIĄZANE

10.1 NORMY

PN-B-06050:1999	Geotechnika. Roboty ziemne. Wymagania ogólne.
PN-EN 13139:2003	Kruszywa do zaprawy.
PN-B-10021:1980	Prefabrykaty budowlane z betonu. Metody pomiaru cech geometrycznych.
PN-EN 13043:2004/AC:2004	Kruszywa do mieszanek bitumicznych i powierzchniowych utrwaleń stosowanych na drogach, lotniskach i innych powierzchniach przeznaczonych do ruchu.
PN-EN 197-1:2002	Cement. Część 1: Skład, wymagania i kryteria zgodności dotyczące cementów powszechnego użytku.
PN-EN 206-1:2003	Beton. Część 1: Wymagania, właściwości, produkcja i zgodność.
PN-EN 12620:2004	Kruszywa do betonu.
PN-EN 1008:2004	Woda zarobowa do betonu. Specyfikacje pobierania próbek, badanie i ocena przydatności wody zarobowej do betonu, w tym wody odzyskanej z procesów produkcji betonu.
PN-S-10040:1999	Obiekty mostowe. Konstrukcje betonowe, żelbetowe i sprężone. Wymagania i badania.
BN-80/6775-03/01	Prefabrykaty budowlane z betonu. Elementy nawierzchni dróg, ulic, parkingów i torowisk tramwajowych. Wspólne wymagania i badania.
BN-80/6775-03/04	Prefabrykaty budowlane z betonu. Elementy nawierzchni dróg, ulic, parkingów i torowisk tramwajowych. Krawężniki i obrzeża.

D-14.00.00. BALUSTRADY

D-14.00.00. BALUSTRADY

1. WSTĘP

1.1. PRZEDMIOT SST

Przedmiotem niniejszej Specyfikacji Technicznej są wymagania dotyczące wykonania i odbioru balustrady dla zadania pn.: Budowa chodnika wraz ze schodami terenowymi, na działkach ewid. nr: 7/17, 7/18, 7/50 obręb 3029 przy ul. Warcisława w Szczecinie.”

1.2. ZAKRES STOSOWANIA ST

Specyfikacja Techniczna jest stosowana jako dokument przy realizacji robót wymienionych w pkt 1.1.

1.3. ZAKRES ROBÓT OBJĘTYCH ST.

Roboty, których dotyczy Specyfikacja, obejmują wszystkie czynności umożliwiające wykonanie oraz montaż balustrady. Zakres robót zgodny z dokumentacją projektową i przedmiarem robót.

1.4. OKREŚLENIA PODSTAWOWE

Określenia podstawowe w niniejszej ST są zgodne zobowiązującymi odpowiednimi normami oraz określeniami podanymi w specyfikacji Wymagania Ogólne:

balustrada	– konstrukcja stanowiąca element bezpieczeństwa ruchu drogowego, której celem jest ochrona pieszych i pojazdów przed wypadnięciem poza obiekt.
poręcz	– poziomy element balustrady wyznaczający jej wysokość.
słupek balustrady	– pionowy element konstrukcji balustrady, przekazujący obciążenia na konstrukcję gzymsów kap chodnikowych obiektu.

1.5. OGÓLNE WYMAGANIA DOTYCZĄCE ROBÓT.

Wykonawca robót jest odpowiedzialny za jakość ich wykonania oraz za zgodność z dokumentacją projektową, ST i poleceniami Zamawiającego. Ogólne wymagania dotyczące robót podano w ST „Wymagania ogólne”.

1.5.1. Wymogi formalne.

Montaż oraz wykonawstwo warsztatowe balustrad powinno być zlecone przedsiębiorstwu mającemu właściwe doświadczenie i gwarantującemu właściwą jakość ich wykonania. Balustrady winny być wykonane ściśle wg dokumentacji technicznej.

1.5.2. Warunki organizacyjne.

Przed przystąpieniem do robót wykonawcy oraz nadzór techniczny winny się dokładnie zaznajomić z całością dokumentacji technicznej. Wszelkie ewentualne niejasności w sprawach dokumentacji należy wyjaśnić przed przystąpieniem do robót. Jakikolwiek zamiany w dokumentacji technicznej mogą być dokonywane w trakcie wykonawstwa, tylko po uzyskaniu akceptacji Zamawiającego.

1.5.3. Dokumentacja związana.

Niezależnie od dokumentacji technicznej, przed przystąpieniem do robót Wykonawca sporządzi rysunki warsztatowe balustrad.

2. MATERIAŁY

2.1. ZASTOSOWANE MATERIAŁY.

2.1.1. Bariierka.

Zastosować profile stalowe ze stali nierdzewnej. Wg projektu rury o ϕ 60 mm – pochwyty (na wysokości 120 cm i 76 cm) i słupki ϕ 60 mm co 110 cm, łączenie prętem gładkim. Bariierka spełniająca wymagania określone w PN-82/S-10052 p. 2.1.1.

2.1.2. Materiały na balustrady

Materiały do wykonania poręczy powinny odpowiadać wymaganiom następujących norm:

- rury ze stali nierdzewnej na poręcze i słupki stalowe bez szwu na poręcze i słupki - PN-H-74219, PN-H-74220,
- kątowniki - PN-H-93401, PN-H-93402
- inne kształtowniki: PN-H-93403, PN-H-93406, PN-H-93407.

2.2 BETON I JEGO SKŁADNIKI

Cement stosowany do betonu powinien być cementem portlandzkim wg PN-B-19701.

Kruszywo do betonu (piasek, żwir, grys, mieszanka z kruszywa naturalnego sortowanego, kruszywo łamane) powinno odpowiadać wymaganiom PN-B-06250 i PN-B-06712.

Woda powinna być „odmiany 1” i odpowiadać wymaganiom PN-B-32250 [10]. Dodatki mineralne i domieszki chemiczne powinny być stosowane, jeśli przewiduje to dokumentacja projektowa i ST. Dodatki i domieszki powinny odpowiadać PN-B-06250. Projektowanie składu betonu i jego wykonanie powinny odpowiadać wymaganiom PN-B-06250. *Fundamenty pod balustradę należy wykonać z betonu C25/30 zbrojonego wiórkami stalowymi w ilości 10 kg/m³. Zakres robót zgodnie z dokumentacją projektową.*

2.6. ŻWIR, PIASEK, ZAPRAWA CEMENTOWA

Jeśli dokumentacja projektowa lub ST przewiduje wykonanie podsypki lub ław, to materiały do ich wykonania powinny odpowiadać następującym normom:

- żwir i mieszanka - PN-B-11111,
- piasek - PN-B-11113,
- zaprawa cementowa - PN-B-14501.

3. SPRZĘT

Ze względu na niewielki zakres robót, zwykle prace przy budowie fundamentów oraz balustrad będą wykonywane ręcznie, przy użyciu drobnego sprzętu pomocniczego. Przy wykonywaniu fundamentów pod balustrady oraz przy przewożeniu, załadunku i wyładunku można stosować: środki transportu, żurawie samochodowe, małe betoniarki przemieszczalne do robót betonowych „na mokro”, przewożne zbiorniki do wody, ubijaki itp.

4. TRANSPORT I SKŁADOWANIE

4.1. TRANSPORT KRUSZYWA

Kruszywo można przewozić dowolnymi środkami transportu w warunkach zabezpieczających je przed zanieczyszczeniem, zmieszaniem z innymi kruszywami i nadmiernym zawilgoceniem.

4.2. TRANSPORT CEMENTU

Cement należy przewozić zgodnie z wymaganiami BN-88/6731-08.

4.3. TRANSPORT ELEMENTÓW PREFABRYKOWANYCH

Elementy prefabrykowane można przewozić dowolnymi środkami transportu w warunkach zabezpieczających je przed uszkodzeniami.

4.4. TRANSPORT MIESZANKI BETONOWEJ

Transport mieszanki betonowej powinien odbywać się zgodnie z wymaganiami PN-B-06250.

4.5. TRANSPORT DREWNA I ELEMENTÓW DESKOWANIA

Drewno i elementy deskowania można przewozić zabezpieczających je przed uszkodzeniami, a elementy metalowe w warunkach zabezpieczających je przed korozją, dowolnymi środkami transportu w warunkach

4.6. TRANSPORT MATERIAŁÓW NA BALUSTRADY

Materiały na balustrady można przewozić dowolnymi środkami transportu w warunkach zabezpieczających je przed korozją, uszkodzeniami i pomieszczeniem.

5. WYKONANIE ROBÓT

5.1. OGÓLNE ZASADY WYKONANIA ROBÓT

Ogólne zasady wykonania robót podano w ST D-00.00.00 „Wymagania ogólne” pkt 5.

5.2. WYKONANIE ROBÓT ZIEMNYCH

Roboty ziemne powinny odpowiadać wymaganiom PN-B-06050

5.3. USTAWIENIE BALUSTRAD

Balustradę należy wykonać ze słupków umieszczonych w fundamencie betonowym oraz poręczy.

5.4. ROBOTY IZOLACYJNE

Izolację elementów przysypywanych gruntem należy wykonywać zgodnie z dokumentacją projektową i ST. Wszystkie elementy betonowe przykryte ziemią należy zabezpieczyć przez wykonanie powłoki bitumicznej poprzez 2-krotne pomalowanie nią powierzchni przeznaczonych do zabezpieczenia.

6. KONTROLA JAKOŚCI ROBÓT

6.1. OGÓLNE ZASADY KONTROLI

Ogólne wymagania dotyczące kontroli jakości Robót podano w ST 00.00 „Wymagania ogólne”.

6.2. KONTROLA ROBÓT ZIEMNYCH

Kontrola polega na wykonaniu badań i pomiarów określonych w PN-B-06050

6.3. KONTROLA PRAWIDŁOWOŚCI WYKONANIA BALUSTRAD

Kontrola wykonania balustrad polega na sprawdzeniu ich zgodności z:

- a) dokumentacją projektową - na podstawie oględzin i pomiarów,
- B) wymaganiami podanymi w PN-M-69011 dla złączy spawanych.

6.4. KONTROLA WYKONANIA ROBÓT IZOLACYJNYCH

Kontrola wykonania izolacji polega na oględzinach jednolitości i ciągłości powłoki i jej przylegania do izolowanej powierzchni, przy czym występowanie złuszczeń, spękań, pęcherzy itp. wad jest niedopuszczalne.

6.6. ZASADY POSTĘPOWANIA Z WADLIWIE WYKONANYMI ELEMENTAMI

Elementy wadliwe pod względem zgodności z niniejszą ST Wykonawca naprawi przez usunięcie i ponowne wykonanie o odpowiednich właściwościach i lokalizacji. Roboty te Wykonawca wykona na własny koszt. Po wykonaniu tych robót nastąpi ponowny odbiór i ocena zgodności z ST, na koszt Wykonawcy.

6.7. KONTROLĘ WYKONANIA ROBÓT ORAZ ICH ZGODNOŚĆ Z PROJEKTEM sprawdza się podczas ostatecznego odbioru lub jego części.

Podstawą odbioru robót są dokumenty: Projekt Techniczny zawierający na rysunkach wykonawczych wszystkie dane niezbędne do wykonania robót; na rysunkach wykonawczych powinny być uwidocznione wszelkie zmiany dokonane w trakcie wykonywania robót, certyfikaty lub świadectwa zgodności materiałów, Polskie Normy i aprobaty techniczne określające wymagania i badania techniczne.

7. OBMIAR ROBÓT

Obowiązują ogólne ustalenia zawarte w ST D-00.00.00.

7.1. Jednostką obmiarową jest długość barierki w m lub szt.

7.2. Ilość robót określa się na podstawie dokumentacji projektowej z uwzględnieniem zmian podanych w dokumentacji powykonawczej zaakceptowanych przez Inspektora nadzoru i sprawdzonych w naturze

8. ODBIÓR ROBÓT

Podczas odbioru należy sprawdzić:

- jakość użytych materiałów,
- zachowanie pionu i poziomu,

- zachowanie podstawowych wymiarów geometrycznych,
- zamocowanie elementów do podłoża,
- trwałość połączeń elementów ,
- trwałość wypolerowania.

Elementy muszą być wykonane zgodnie z dokumentacją techniczną określającą ich wymiary, przy czym dopuszcza się odchyłki w stosunku do niej:

- długość, szerokość $\pm 2\text{mm}$
- rozstaw elementów $\pm 2\text{mm}$
- usytuowanie elementów wg rzędnych z tolerancją $\pm 2\text{mm}$
- dopuszczalna odchyłka od pionu i poziomu $\pm 1\text{mm}$

Elementy muszą zostać jednolicie i dokładnie wypolerowane. Odbiór powinien być zakończony sporządzeniem protokołu, do którego należy dołączyć wszystkie dokumenty (atesty itp.) oraz świadectwa jakości wystawione przez Wykonawcę.

9. PODSTAWA PŁATNOŚCI

Ogólne wymagania dotyczące płatności podano w D-00.00.00.

Płaci się za ustaloną ilość sztuk (szt.) wykonanej barierki, która obejmuje:

- prace pomiarowe i roboty przygotowawcze,
- dostarczenie materiałów,
- wykonanie i montaż barierek,
- zamontowanie balustrad,
- przeprowadzenie pomiarów i badań laboratoryjnych wymaganych w specyfikacji technicznej.

Płaci się za ustaloną ilość m³ wykonanego fundamentu która obejmuje:

- prace pomiarowe i roboty przygotowawcze,
- dostarczenie materiałów,
- wykonanie wykopów pod fundamenty z wywozem gruntu na odkład
- wykonanie fundamentów w deskowaniu z betonu klasy C25/30 zbrojonego wiórkami stalowymi (10kg/m³)
- zakotwienie barierek w osi fundamentu,
- wykonanie dwukrotnej izolacji bitumicznej fundamentu i robót wykończeniowych,
- przeprowadzenie pomiarów i badań laboratoryjnych wymaganych w specyfikacji technicznej.

10. PRZEPISY ZWIĄZANE

DZ. U. nr 75/2002 „Warunki techniczne jakim powinny odpowiadać budynki i ich usytuowanie.”

Polskie normy

10.1 NORMY

1. PN-B-02356 Koordynacja wymiarowa w budownictwie. Tolerancje wymiarów elementów budowlanych z betonu
2. PN-B-06050 Roboty ziemne budowlane. Wymagania w zakresie wykonywania i badania przy odbiorze
3. PN-B-06250 Beton zwykły Roboty betonowe i żelbetowe.
4. PN-B-06251 Wymagania techniczne
5. PN-B-06712 Kruszywa mineralne do betonu Kruszywa mineralne. Kruszywa naturalne do nawierzchni drogowych. Żwir
6. PN-B-11111 i mieszanka
7. PN-B-11113 Kruszywa mineralne. Kruszywa naturalne do nawierzchni drogowych. Piasek
8. PN-B-14501 Zaprawy budowlane zwykłe
9. PN-B-19701 Cement. Cement powszechnego użytku. Skład, wymagania i ocena zgodności
10. PN-B-32250 Materiały budowlane. Woda do betonów i zapraw
11. PN-D-95917 Surowiec drzewny. Drewno iglaste
12. PN-D-96000 Tarcica iglasta ogólnego przeznaczenia
13. PN-D-96002 Tarcica iglasta ogólnego przeznaczenia
14. PN-D-97018 Płyty pilśniowe twarde. Klasyfikacja i metody badań
15. PN-H-74219 Rury stalowe bez szwu walcowane na gorąco ogólnego zastosowania
16. PN-H-74220 Rury stalowe bez szwu ciągnięte Stal węglowa i walcowane na zimno ogólnego przeznaczenia konstrukcyjna zwykłej jakości